

เอกสารแนบ 1
สำเนาประธานบัตร



ประเภทบัตรเลขที่ ๑๒๒๓๕ / ๓๒๓๕๐

ทำบัตรเลขที่.....
ตอลให้แก้.....

หมายเลขที่.....
 ๒๕.....

อยู่ประจำและเลขที่/ตำแหน่งงานเลขที่..... ๖๕.....

อยู่หมู่คณะหรือ/สำนักงานเลขที่..... หมู่ที่..... ตำบล..... อำเภอ..... จังหวัด.....
 ถนน..... รวมค่าขนส่ง..... อำเภอ..... จังหวัด.....
 ๙๑..... อำเภอ..... จังหวัด.....

ตำบล.....อำเภอ.....จังหวัด.....
 อำเภอ/เขต.....จังหวัด.....
 หมู่บ้าน.....

อำเภอ/เขต.....
 เพื่อให้กำหนดเมืองแร่ประเภทที่ ๒ ชนิดแร่.....
 อำเภอ..... จังหวัด.....

เพื่อให้สามารถเข้าถึงประเภทที่ ๒ ขาดได้

๗ ตำบล อำเภอ จังหวัด นครสวรรค์
..... ตำบล อำเภอ จังหวัด นครสวรรค์

๗. คำนำ.....
 วิชา..... ปีที่..... เทอม..... เดือน..... ปี..... ถึงวันที่..... เดือน..... ปี.....
 วิชา..... ปีที่..... เทอม..... เดือน..... ปี..... ถึงวันที่..... เดือน..... ปี.....

หรืออายุ...๒๕ ปี นับแต่วันที่...๗ เดือน...พฤษภาคม พ.ศ. ๒๕๖๕
จำนวนเงินที่...๑๒๘,๐๐๐...ไร่...๓ งาน...๕๖ ตารางวา ตามแผนที่แนบท้ายประทานบัตรฉบับนี้

จำนวนเนื้อที่.....ไร่.....ต.ใน.....
โดยมีเงื่อนไขสาระสำคัญที่กำหนดไว้ตามลำดับ ดังต่อไปนี้

แสดงไว้ในที่ฉบับที่ ๒

- (๑) แผนกที่แผนกฝ่ายประธานบัตร
- (๒) แผนกฝ่ายประธานบัตร
- (๓) แผนกฝ่ายโครงการทำเหมือง
- (๔) แผนกการป้องกันและแก้ไขผลกระทบสิ่งแวดล้อม
- (๕) บัญชีการติดตามการจ่ายผลประโยชน์ให้แก่รัฐ
- (๖) บัญชีการต่ออายุประธานบัตร
- (๗) บัญชีการโอนประธานบัตร
- (๘) บัญชีการรวมสิทธิ
- (๙) บัญชีการเปลี่ยนชื่อหรือสถานะภาพ
- (๑๐) บัญชีการเปลี่ยนแปลงกรณีขอเพิ่มเติมชนิดของแร่ที่จะทำเหมือง
วิธีการทำเหมือง แผนกฝ่ายโครงการทำเหมือง แผนกฝ่ายเพิ่มเติม และ
ประเภทของการทำเหมือง
- (๑๑) บัญชีการรับช่วงการทำเหมือง
- (๑๒) บัญชีการเปลี่ยนแปลงการคืนพื้นที่บางส่วน
- (๑๓) แผนงานที่แสดงการเปลี่ยนแปลงเขตการคืนพื้นที่บางส่วน

ออกให้ ณ วันที่ ๑๖ เดือน สิงหาคม พ.ศ. ๒๕๖๒

ငယ်ပဲ

55

แผนที่แนบท้ายประทานบัตรที่ ๓๒๒๓๕ / ๖๒๓๖๐

คำขอที่ ๘ / ๒๕๔๒

ตารางที่ 5140

ข. 680300 เมตร

น. 1764200 เมตร

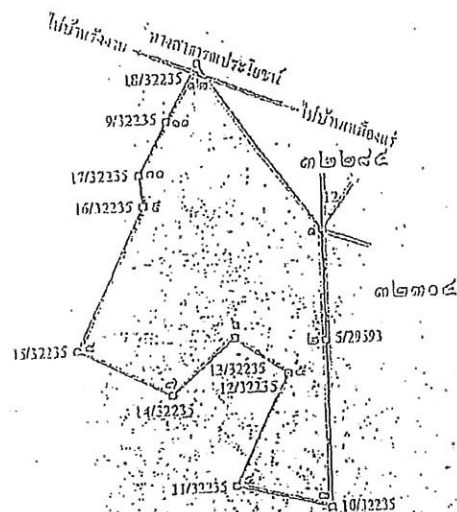

เนื้อที่ ๑๒๐ ไร่ ๓ งาน ๕๖ ตารางวา

ขนาดสวน ๑๐๐๐๐๐

จากมุมหมายเลข ๑ ถึงมุมหมายเลข ๒ ทิศ ๑๓๕ องศา ระยะ ๒๐๒.๕๕๒ เมตร

จากมุมหมายเลข ๒ ถึงมุมหมายเลข ๓ ทิศ ๑๓๕ องศา ระยะ ๓๐๖.๕๕๐ เมตร

จากมุมหมายเลข ๓ ถึงมุมหมายเลข ๔ ทิศ ๒๕๕ องศา ระยะ ๑๔๐.๕๕๐ เมตร

จากมุมหมายเลข ๔ ถึงมุมหมายเลข ๕ ทิศ ๒๕๕ องศา ระยะ ๒๐๒.๕๕๒ เมตร

จากมุมหมายเลข ๕ ถึงมุมหมายเลข ๖ ทิศ ๑๓๕ องศา ระยะ ๑๑๕.๕๕๒ เมตร

.....

5140 IV

[illegible]

๗๑.....๑๑
๗๒.....๑๑
๗๓.....๑๑
๗๔.....๑๑
๗๕.....๑๑

ลายมือชื่อ...ผู้เขียน
(.....))
ลายมือชื่อ...ผู้ทวน
(.....))
ลายมือชื่อ..ผู้ตรวจ
(.....))

เอกสารแนบ 2

ผลการพิจารณารายงานการวิเคราะห์ผลกระทบสิ่งแวดล้อม
และมาตรการป้องกันและแก้ไข



ที่ ทส 1009.2/ 9347

สำนักงานนโยบายและแผน
ทรัพยากรธรรมชาติและสิ่งแวดล้อม
60/1 ขอยทิบุลวัฒนา 7 ถนนพระรามที่ 6
กรุงเทพฯ 10400

16 ตุลาคม 2554

เรื่อง การพิจารณารายงานการวิเคราะห์ผลกระทบสิ่งแวดล้อม

เรียน กรรมการผู้จัดการ บริษัท เอ็นบีโก้ ซัพพลาย จำกัด

อ้างถึง หนังสือ บริษัท เอ บี อี เอ็น เอ็นจีเนียริง คอนซัลแตนท์ จำกัด
ที่ 192/07/2554 ลงวันที่ 4 กรกฎาคม 2554

สิ่งที่ส่งมาด้วย มาตรการป้องกันและแก้ไขผลกระทบสิ่งแวดล้อม และมาตรการติดตามตรวจสอบ
ผลกระทบสิ่งแวดล้อม โครงการเหมืองแร่บีปซัม ของบริษัท เอ็นบีโก้ ซัพพลาย จำกัด
คำขอประทานบัตรที่ 8/2542 ตั้งอยู่ที่ตำบลทุ่งทอง อำเภอหนองบัว จังหวัดนครสวรรค์

ตามหนังสือที่อ้างถึง บริษัท เอ บี อี เอ็น เอ็นจีเนียริง คอนซัลแตนท์ จำกัด ได้รับมอบอำนาจ
จากบริษัท เอ็นบีโก้ ซัพพลาย จำกัด ให้จัดทำและเสนอรายงานการวิเคราะห์ผลกระทบสิ่งแวดล้อม โครงการ
เหมืองแร่บีปซัม ของบริษัท เอ็นบีโก้ ซัพพลาย จำกัด คำขอประทานบัตรที่ 8/2542 ตั้งอยู่ที่ตำบลทุ่งทอง
อำเภอหนองบัว จังหวัดนครสวรรค์ ให้สำนักงานนโยบายและแผนทรัพยากรธรรมชาติและสิ่งแวดล้อม
ดำเนินการตามลำดับขั้นตอนการพิจารณา รายงาน ความละเอียดแจ้งแล้ว นั้น

สำนักงานนโยบายและแผนทรัพยากรธรรมชาติและสิ่งแวดล้อม ได้เสนอรายงานการวิเคราะห์
ผลกระทบสิ่งแวดล้อมโครงการดังกล่าว ให้คณะกรรมการผู้ชำนาญการพิจารณา รายงานการวิเคราะห์
ผลกระทบสิ่งแวดล้อม ดำเนินการและออกใบอนุญาตหรือแต่งแร่ พิจารณาตามลำดับขั้นตอนการ
พิจารณา รายงาน และในการประชุมครั้งที่ 27/2554 เมื่อวันที่ 6 กันยายน 2554 คณะกรรมการผู้ชำนาญการ

นี้คือ...

มีมติเห็นชอบรายงานการวิเคราะห์ผลกระทบสิ่งแวดล้อม โครงการเหมืองแร่โอปจัม ของบริษัท เอ็นบีเค
ซัททลาย จำกัด คำขอประทานบัตรที่ 8/2542 ตั้งอยู่ที่ตำบลทุ่งทอง อำเภอหนองบัว จังหวัดนครสวรรค์ โดยให้
ปฏิบัติตามมาตรการป้องกันและแก้ไขผลกระทบสิ่งแวดล้อม และมาตรการติดตามตรวจสอบผลกระทบ
สิ่งแวดล้อมอย่างเคร่งครัด ดังรายละเอียดตามสิ่งที่ส่งมาด้วย พร้อมทั้งประสานผู้จัดทำรายงาน (บริษัท เอ บี อี
เอ็น เอ็นจีเนียริง คอนซัลแตนท์ จำกัด) จัดทำรายงานฉบับสมบูรณ์ จำนวน 2 ชุด และแนบบันทึกข้อมูล
จำนวน 8 แผ่น และรายงานภาคผนวกโดยรวบรวมเอกสารข้อมูลเพิ่มเติมตามลำดับการพิจารณาจำนวน 1 ชุด
เสนอต่อสำนักงานฯ ภายในเวลา 1 เดือน เพื่อเป็นเอกสารอ้างอิงและส่งให้หน่วยงานที่เกี่ยวข้องต่อไป ทั้งนี้
สำนักงานฯ ได้สำเนาหนังสือแจ้งให้บริษัท เอ บี อี เอ็น เอ็นจีเนียริง คอนซัลแตนท์ จำกัด ที่พิจารณาดำเนินการ
ด้วยแล้ว

จึงเรียนมาเพื่อโปรดพิจารณาดำเนินการต่อไป

ขอแสดงความนับถือ

อธิบดีกรมทรัพยากรธรรมชาติและสิ่งแวดล้อม

สำนักวิเคราะห์ผลกระทบสิ่งแวดล้อม
โทรศัพท์ 0-2265-6500 ต่อ 6793
โทรสาร 0-2265-6616

กรุงเทพฯ ๑๕

มาตรการป้องกันและแก้ไขผลกระทบสิ่งแวดล้อม
และมาตรการติดตามตรวจสอบผลกระทบสิ่งแวดล้อม

โครงการเหมืองแร่หิน
ตำบลปรุปรุ ๘/๒๕๔๒
ตำบลทุ่งทอง อำเภอหนองบัว จังหวัดนครสวรรค์

บริษัท เจริญโภคภัณฑ์อาหาร จำกัด
๑๑ ซอยรามคำแหง ๑๘ แขวงหัวหมาก
เขตบางกะปิ กรุงเทพมหานคร

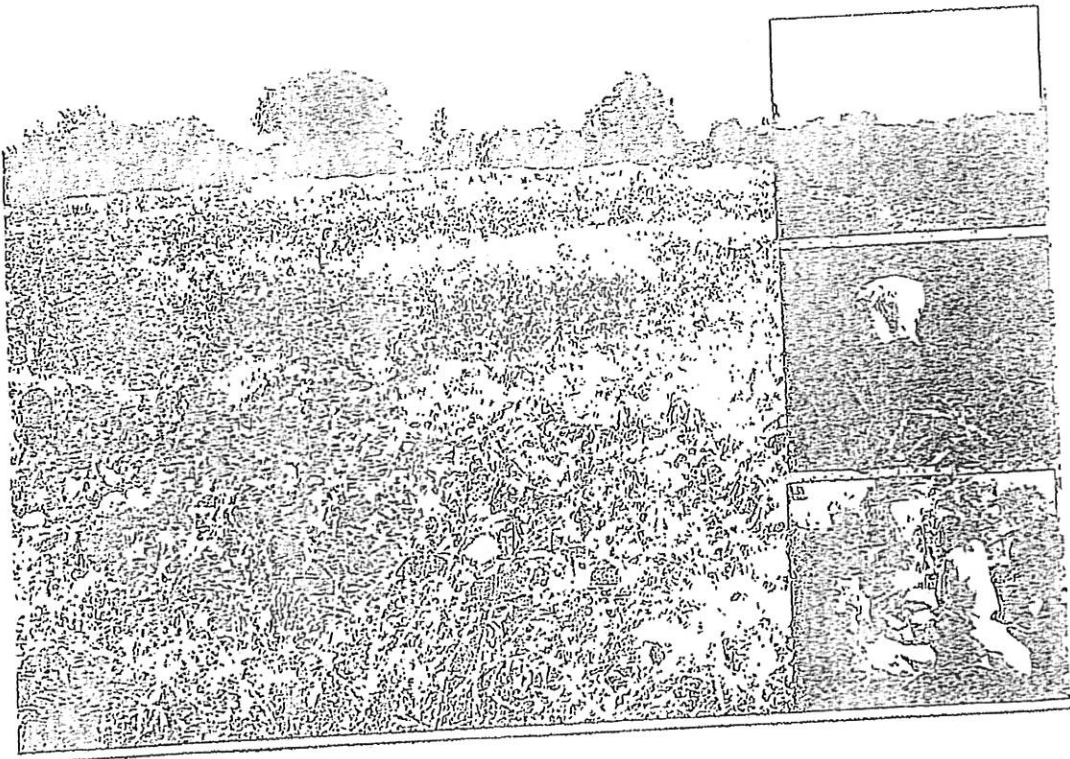

สำนักงานนโยบายและแผนทรัพยากรธรรมชาติและสิ่งแวดล้อม

69 ขอยุทธศาสตร์ 18 แนวทางพัฒนา เขตบางกะปิ กรุงเทพมหานคร 10240

หนังสือแสดงเจตจำนง

โดยหนังสือแสดงเจตจำนงฉบับนี้ บริษัท เอ็นพีโก้ ซัพพลาย จำกัด สำนักงานตั้งอยู่เลขที่ 69 ซอยรามคำแหง 18 แขวงหัวหมาก เขตบางกะปิ กรุงเทพมหานคร 10240 โดย นายศิริชัย เกียรติทองเหี้ย ผู้รับมอบอำนาจของบริษัท เอ็นพีโก้ ซัพพลาย จำกัด อันสืบปฏิบัติทางเรื่องโฆษณาการป้องกันและแก้ไขผลกระทบสิ่งแวดล้อม อันเป็นการติดตามตรวจสอบผลกระทบสิ่งแวดล้อม ตามที่ปรากฏในรายงานการวิเคราะห์สิ่งแวดล้อม ผลกระทบสิ่งแวดล้อม โครงการเหมืองแร่ปอซซัม คำขอประทานบัตรที่ 8/2542 ตั้งอยู่ที่ตำบลทุ่งทอง อำเภอหนองบัว จังหวัดนครสวรรค์ ของบริษัท เอ็นพีโก้ ซัพพลาย จำกัด และตามที่หน่วยงานราชการที่เกี่ยวข้องกำหนด

เพื่อเป็นหลักฐานเชิงได้ลงลายมือชื่อพร้อมประทับตราให้เป็นสำคัญ

လၢပီ

ตารางที่ 1 มาตรการป้องกันและแก้ไขผลกระทบสิ่งแวดล้อมที่กำหนดไว้ในรายงานการวิเคราะห์ผลกระทบสิ่งแวดล้อม

ตารางที่ 1.1 มาตรการป้องกันและแก้ไขผลกระทบสิ่งแวดล้อมทั่วไป

มาตรการสิ่งแวดล้อม	มาตรการป้องกันและแก้ไขผลกระทบสิ่งแวดล้อม	มาตรการดำเนินการ	ระยะเวลาดำเนินการ	งบประมาณ (บาท)	ผู้รับผิดชอบ
ระบบดำเนินการท่าเรือและสิ่งแวดล้อมท่าเรือ	1. ไม่ให้จุลชีพก่อโรคและความเสียหายของประมงและสัตว์น้ำในบริเวณท่าเรือ 2. หากได้รับการร้องเรียนจากประชาชนเกี่ยวกับกลิ่นเหม็นจากท่าเรือหรือจากเรือประมง ให้รีบดำเนินการแก้ไขทันที	1. ทำความสะอาดท่าเรือและบริเวณโดยรอบเป็นประจำทุกวัน 2. หากได้รับการร้องเรียนจากประชาชนเกี่ยวกับกลิ่นเหม็นจากท่าเรือหรือจากเรือประมง ให้รีบดำเนินการแก้ไขทันที	1. ตลอดเวลา 2. ตลอดเวลา		บริษัท เอ็นโก อุตสาหกรรม จำกัด
	3. ไม่ให้มีการปล่อยน้ำเสียจากท่าเรือหรือจากเรือประมงลงสู่ทะเลหรือสู่แหล่งน้ำสาธารณะ	3. ไม่ให้มีการปล่อยน้ำเสียจากท่าเรือหรือจากเรือประมงลงสู่ทะเลหรือสู่แหล่งน้ำสาธารณะ	3. ตลอดเวลา		บริษัท เอ็นโก อุตสาหกรรม จำกัด
	4. ไม่ให้มีการปล่อยน้ำเสียจากท่าเรือหรือจากเรือประมงลงสู่ทะเลหรือสู่แหล่งน้ำสาธารณะ	4. ไม่ให้มีการปล่อยน้ำเสียจากท่าเรือหรือจากเรือประมงลงสู่ทะเลหรือสู่แหล่งน้ำสาธารณะ	4. ตลอดเวลา		บริษัท เอ็นโก อุตสาหกรรม จำกัด

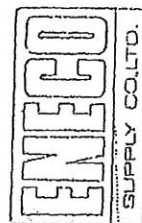

นาย.....
(นายสุวิทย์ เกษตรกิจ)

ผู้รับอนุญาตประกอบธุรกิจ บริษัท เอ็นโก อุตสาหกรรม จำกัด

วันที่ 9 ต.ค. 54



นาย.....
(นายสุวิทย์ เกษตรกิจ)

ผู้รับอนุญาตประกอบธุรกิจ บริษัท เอ็นโก อุตสาหกรรม จำกัด

วันที่ 9 ต.ค. 54

[illegible]

ENCO
Supply Co., Ltd.

(หม่อมวิชัย เทียน

2/63
ENGINEERING & CONSULTANTS CO. LTD.

ผู้บัญชาการ/กรรมการมูลนิธิฯ: บวรวิทย์ เมธียะ ผู้เขียนเรื่อง คอมพิวเตอร์กราฟิก
วิบูลย์ งามดี ๕๔
(เกษมทรัพย์ นพโชติ)

ผู้รับมอบอำนาจของ บริษัท เปปซิโก จำกัด
วันที่ 3 ต.ค. 54

ตารางที่ 1.1 มาตรการป้องกันและแก้ไขผลกระทบสิ่งแวดล้อมทั่วไป (ต่อ)

ทรัพยากรสิ่งแวดล้อม	มาตรการป้องกันและแก้ไขผลกระทบสิ่งแวดล้อม	สถานที่ดำเนินการ	ระยะเวลาดำเนินการ	งบประมาณ (บาท)	ผู้รับผิดชอบ
ทรัพยากรสิ่งแวดล้อม	5. ในระหว่างการทำงานเหมือง หินหรือแร่ในเขตเหมืองหรือพื้นที่ใกล้เคียง จะต้องรายงานและขอความร่วมมือจากกรมศิลปากรเข้าไปดำเนินการขุดค้นและขุดแต่งพื้นที่ที่เกี่ยวเนื่องกับการขุดค้นและขุดแต่งพื้นที่ที่เกี่ยวข้อง โดยพื้นที่และพื้นที่ใกล้เคียงที่เกี่ยวข้องจะดำเนินการขุดค้นและขุดแต่งพื้นที่ที่เกี่ยวข้อง โดยไม่มีข้อเรียกร้องใดๆ	- บริเวณพื้นที่โครงการ - บริเวณพื้นที่โครงการ	- ตั้งแต่เปิดดำเนินการขุดค้น - ตลอดระยะเวลาโครงการ	- อยู่ในส่วนงาน งานของโครงการ	- บริษัท เอ็ม.อี. จังหวัด เชียงใหม่
	6. ให้รายละเอียดการติดตามตรวจสอบคุณภาพสิ่งแวดล้อม ให้ดำเนินการแก้ไขและแผนทรัพยากรธรรมชาติและสิ่งแวดล้อม และการดูแลรักษาพื้นที่และสิ่งแวดล้อม	- บริเวณพื้นที่โครงการและ ชุมชนใกล้เคียง	- ตั้งแต่เปิดดำเนินการขุดค้น - ตลอดระยะเวลาโครงการ	- ตามและยึดตาม มาตรฐานการติดตาม ตรวจสอบคุณภาพ สิ่งแวดล้อม	- บริษัท เอ็ม.อี. จังหวัด เชียงใหม่

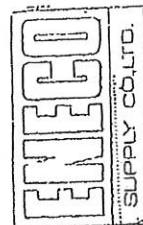

ลงนาม.....
(นายสุวิทย์ เกษมกิจรุ่งเรือง)
ผู้อำนวยการโครงการ บวริศา เอ็ม.อี. เชียงใหม่ สบปรอดและจังหวัด

วันที่ 9 ต.ค. 54



ลงนาม.....
(นายสุวิทย์ เกษมกิจรุ่งเรือง)
ผู้อำนวยการโครงการ บวริศา เอ็ม.อี. เชียงใหม่ สบปรอดและจังหวัด

วันที่ 9 ต.ค. 54

๔ 1.2 มาตราการป้องกันและแก้ไขผลกระทบสิ่งแวดล้อม ระบบเศรษฐกิจ

[illegible]

ENECO
SUPPLY CO. LTD.

200

0-31573.

๑๕ เมษายน ๒๕๖๓

99.54

၁၃၆၇ ခု

4/53

12/11/19

(အောင်ကျော် မိုးမြင့်)

350.54

๕.๖.๒.๓.๔.๕.๖.๗.๘.๙.๑๐.๑๑.๑๒.๑๓.๑๔.๑๕.๑๖.๑๗.๑๘.๑๙.๒๐.๒๑.๒๒.๒๓.๒๔.๒๕.๒๖.๒๗.๒๘.๒๙.๓๐.๓๑.๓๒.๓๓.๓๔.๓๕.๓๖.๓๗.๓๘.๓๙.๔๐.๔๑.๔๒.๔๓.๔๔.๔๕.๔๖.๔๗.๔๘.๔๙.๕๐.๕๑.๕๒.๕๓.๕๔.๕๕.๕๖.๕๗.๕๘.๕๙.๖๐.๖๑.๖๒.๖๓.๖๔.๖๕.๖๖.๖๗.๖๘.๖๙.๗๐.๗๑.๗๒.๗๓.๗๔.๗๕.๗๖.๗๗.๗๘.๗๙.๘๐.๘๑.๘๒.๘๓.๘๔.๘๕.๘๖.๘๗.๘๘.๘๙.๙๐.๙๑.๙๒.๙๓.๙๔.๙๕.๙๖.๙๗.๙๘.๙๙.๑๐๐.

WATKINS ENGINEERING CONSULTANTS CO., LTD.

ตารางที่ 1.2 มาตราการป้องกันและแก้ไขผลกระทบจากสิ่งแวดล้อมทางด้านสิ่งแวดล้อมทั่วไป (ต่อ)

มาตรการป้องกันและแก้ไขผลกระทบจากสิ่งแวดล้อม	มาตรการป้องกันและแก้ไขผลกระทบจากสิ่งแวดล้อม	ระยะเวลาดำเนินการ	งบประมาณ (บาท)	ผู้รับผิดชอบ
1) สื่อ	5. ไม่ให้การปล่อยน้ำทิ้งที่เกินขีดจำกัดที่กำหนดไว้ลงสู่แหล่งน้ำสาธารณะโดยไม่ผ่านการบำบัดให้ถึงมาตรฐานที่กำหนดไว้ 6. ไม่ให้มีการปล่อยน้ำทิ้งที่เกินขีดจำกัดที่กำหนดไว้ลงสู่แหล่งน้ำสาธารณะโดยไม่ผ่านการบำบัดให้ถึงมาตรฐานที่กำหนดไว้ 7. ไม่ให้มีการปล่อยน้ำทิ้งที่เกินขีดจำกัดที่กำหนดไว้ลงสู่แหล่งน้ำสาธารณะโดยไม่ผ่านการบำบัดให้ถึงมาตรฐานที่กำหนดไว้	ดำเนินการตั้งแต่เริ่มก่อสร้างและดำเนินการต่อเนื่องไปตลอดระยะเวลาของโครงการ	อยู่ในงบค่าจ้างงานของโครงการ	บริษัท เอ็นบีโก้ จังหวัด จันทบุรี
2) อุณหภูมิอากาศ	1. ปรับปรุงสิ่งแวดล้อมทางบกและทางน้ำให้ดีขึ้น 2. การขุดลอกและกำจัดวัชพืชในแหล่งน้ำ 3. การปลูกต้นไม้และสร้างแนวกันชน 4. การสร้างฝายกั้นน้ำ 5. การสร้างเขื่อนกั้นน้ำ 6. การสร้างคันกั้นน้ำ	ดำเนินการตั้งแต่เริ่มก่อสร้างและดำเนินการต่อเนื่องไปตลอดระยะเวลาของโครงการ	อยู่ในงบค่าจ้างงานของโครงการ	บริษัท เอ็นบีโก้ จังหวัด จันทบุรี

รับรองสำเนาที่ 503
ลงนาม: 
(นายสุวิทย์ เกียรติกิจจักษ์)
ENGINEERING CONSULTANTS CO., LTD.

ลงนาม: 
(นายสุวิทย์ เกียรติกิจจักษ์)
SUPPLY CO., LTD.

ผู้รับมอบอำนาจ/กรรมการผู้จัดการ บริษัท เอ็นบีโก้ จังหวัด จันทบุรี
วันที่ 3 ต.ค. 54

ตารางที่ 1.2 มาตรการป้องกันและแก้ไขผลกระทบสิ่งแวดล้อมทั่วไป (ต่อ)

ทรัพยากรสิ่งแวดล้อม	มาตรการป้องกันและแก้ไขผลกระทบสิ่งแวดล้อม	สถานที่ดำเนินการ	ระยะเวลาดำเนินการ	งบประมาณ (บาท)	ผู้รับผิดชอบ
3) เสียง	1. มาตรการป้องกันและแก้ไขผลกระทบสิ่งแวดล้อม 1. งดกิจกรรมที่ก่อให้เกิดเสียงดังในเวลากลางคืนเนื่องจากเป็นเขตที่พักอาศัย 2. งดกิจกรรมที่ก่อให้เกิดเสียงดังในเวลากลางวันเนื่องจากเป็นเขตที่พักอาศัย	- บริเวณพื้นที่โครงการ - บริเวณพื้นที่โครงการ	- ตลอดระยะเวลาที่ดำเนินการ - ตลอดระยะเวลาที่ดำเนินการ	-	บริษัท เอ็นทีโก้ สหพัฒน จำกัด
4) อากาศวิเศษ และอุณหภูมิ	1. จัดสร้างบ่อพักขยะและบ่อพักน้ำเสีย 2. จัดสร้างบ่อพักน้ำเสียและบ่อพักน้ำเสีย	- บ่อพักขยะและบ่อพักน้ำเสีย - บ่อพักน้ำเสียและบ่อพักน้ำเสีย	- ตลอดระยะเวลาที่ดำเนินการ - ตลอดระยะเวลาที่ดำเนินการ	- อยู่ในการดำเนินงาน ของโครงการ	บริษัท เอ็นทีโก้ สหพัฒน จำกัด

ENECO
SUPPLY CO., LTD.

ABEN
ENGINEERING
CONSULTANTS CO., LTD.

นางสาว...
(นาย/นาง/นางสาว/นาง...)
ตำแหน่ง...
วันที่...
ที่...
ที่...
ที่...

ตารางที่ 1.2 มาตรการป้องกันและแก้ไขผลกระทบสิ่งแวดล้อมทั่วไป (ต่อ)

ทรัพยากรสิ่งแวดล้อม	มาตรการป้องกันและแก้ไขผลกระทบสิ่งแวดล้อม	แผนดำเนินงาน	ระยะเวลาดำเนินการ	งบประมาณ (บาท)	ผู้รับผิดชอบ
4) ฟ้า	3. ระบุพื้นที่จุดออกปล่อยมลพิษจากโรงกลั่นและโรงกลั่นน้ำมัน ให้เข้าไปปรับปรุงพื้นที่ทางบกเพื่อป้องกันการปนเปื้อนของน้ำใต้ดินต่อไป	- บัณฑิตศึกษา และ - 10 คน	- ระยะเวลา 6 เดือน	- งบประมาณ 10,000 บาท	บริษัท เอ็นบี จังหวัด จ. ชลบุรี
5) ทรัพยากรดิน	4. ตรวจสอบความแข็งแรงของดินในพื้นที่โครงการขุด รื้อและถมดิน โดยให้วิศวกรตรวจสอบดินในพื้นที่โครงการขุด รื้อและถมดิน และให้วิศวกรตรวจสอบดินในพื้นที่โครงการขุด รื้อและถมดิน	- วิศวกรของบริษัท - 10 คน	- ระยะเวลา 6 เดือน	- งบประมาณ 10,000 บาท	บริษัท เอ็นบี จังหวัด จ. ชลบุรี
	1. ปลูกพืชคลุมดินและใช้ไม้ต้นโตเร็วในการฟื้นฟูดิน ของพื้นที่ที่ถูกขุดรื้อและถมดิน โดยให้วิศวกรตรวจสอบดิน ในพื้นที่โครงการขุดรื้อและถมดิน	- วิศวกรของบริษัท - 10 คน	- ระยะเวลา 6 เดือน	- งบประมาณ 10,000 บาท	บริษัท เอ็นบี จังหวัด จ. ชลบุรี
	2. นำเปลือกดินไปปรับปรุงพื้นที่ทางบกและถมดิน ของพื้นที่ที่ถูกขุดรื้อและถมดิน	- วิศวกรของบริษัท - 10 คน	- ระยะเวลา 6 เดือน	- งบประมาณ 10,000 บาท	บริษัท เอ็นบี จังหวัด จ. ชลบุรี
	3. จัดสร้างพื้นที่เก็บกักน้ำฝนและใช้พื้นที่ว่าง ของพื้นที่ที่ถูกขุดรื้อและถมดิน	- วิศวกรของบริษัท - 10 คน	- ระยะเวลา 6 เดือน	- งบประมาณ 10,000 บาท	บริษัท เอ็นบี จังหวัด จ. ชลบุรี
6) ธรรมชาติ	1. จัดทำป้ายเตือนภัยและให้วิศวกรตรวจสอบดิน ของพื้นที่ที่ถูกขุดรื้อและถมดิน	- วิศวกรของบริษัท - 10 คน	- ระยะเวลา 6 เดือน	- งบประมาณ 10,000 บาท	บริษัท เอ็นบี จังหวัด จ. ชลบุรี
	2. ปรับปรุงถนนลูกรังจากบ้านเหมืองใหม่ ก่อนออกสู่ทางหลวง หมายเลข 225 ช่วงประมาณ 2.5 กม. ก่อนถึงพื้นที่โครงการ ให้เป็น ถนนลาดยาง ช่วงประมาณ 2 กม.	- วิศวกรของบริษัท - 10 คน	- ระยะเวลา 6 เดือน	- งบประมาณ 10,000 บาท	บริษัท เอ็นบี จังหวัด จ. ชลบุรี

ENECO
SUPPLY CO. LTD.

วันที่ 7/5/54
ลงนาม 5.54
(นายวิชา เสงี่ยม)

ผู้รับผิดชอบ/กรรมการบริษัท เอ็นบี เอง เอ็นบี เอง เอ็นบี เอง

วันที่ 3 ต.ค. 54

หน้า 1

[illegible]

FINCO
SUPPLY CO., LTD.

Signature: _____
Date: _____

3. 5. 20

3. 5. 20

2715

2715

(*ḥayyūn*: *ḥayyūn*)

๒๒๖. พระเจ้าบรมวงศ์เธอ พระองค์เจ้าประจักษ์ศิลปาคม (เจ้าประจักษ์ศิลปาคม) (๒๕ กรกฎาคม ๒๔๖๕ - ๒๕ กรกฎาคม ๒๕๖๕) เป็นพระโอรสองค์ที่ ๓๖ ในสมเด็จพระเจ้าบรมวงศ์เธอ เจ้าฟ้าจุฬาภรณวลัยลักษณ์ อัครราชกุมารี และเจ้าฟ้าจุฬาภรณวลัยลักษณ์ อัครราชกุมารี

45-46-5

45-46-5

BAILEY ENGINEERING CONSULTANTS CO. LTD.

ตารางที่ 1.2 มาตรการป้องกันและแก้ไขผลกระทบสิ่งแวดล้อมฯไป (ต่อ)

ลำดับที่	ชื่อโครงการ	วัตถุประสงค์	หน่วยงาน	งบประมาณ	ระยะเวลา	ผู้รับผิดชอบ
1	โครงการส่งเสริมอาชีพเกษตรกร	เพื่อเพิ่มรายได้แก่เกษตรกร	สำนักงานเกษตร	-	-	-
2	โครงการส่งเสริมอาชีพสตรี	เพื่อส่งเสริมอาชีพสตรี	สำนักงานสตรี	-	-	-
3	โครงการส่งเสริมอาชีพเด็ก	เพื่อส่งเสริมอาชีพเด็ก	สำนักงานเด็ก	-	-	-

12752

...

ສະໜອງບໍລິການ ພັດທະນາ ແຮງຂົນສົ່ງ ທີ່ມີຄວາມປະສິດທິພາບ

١٥٠٠

9/63

22
23
24
25
26
27
28
29
30
31
32
33
34
35
36
37
38
39
40
41
42
43
44
45
46
47
48
49
50
51
52
53
54
55
56
57
58
59
60
61
62
63
64
65
66
67
68
69
70
71
72
73
74
75
76
77
78
79
80
81
82
83
84
85
86
87
88
89
90
91
92
93
94
95
96
97
98
99
100
101
102
103
104
105
106
107
108
109
110
111
112
113
114
115
116
117
118
119
120
121
122
123
124
125
126
127
128
129
130
131
132
133
134
135
136
137
138
139
140
141
142
143
144
145
146
147
148
149
150
151
152
153
154
155
156
157
158
159
160
161
162
163
164
165
166
167
168
169
170
171
172
173
174
175
176
177
178
179
180
181
182
183
184
185
186
187
188
189
190
191
192
193
194
195
196
197
198
199
200
201
202
203
204
205
206
207
208
209
210
211
212
213
214
215
216
217
218
219
220
221
222
223
224
225
226
227
228
229
230
231
232
233
234
235
236
237
238
239
240
241
242
243
244
245
246
247
248
249
250
251
252
253
254
255
256
257
258
259
260
261
262
263
264
265
266
267
268
269
270
271
272
273
274
275
276
277
278
279
280
281
282
283
284
285
286
287
288
289
290
291
292
293
294
295
296
297
298
299
300
301
302
303
304
305
306
307
308
309
310
311
312
313
314
315
316
317
318
319
320
321
322
323
324
325
326
327
328
329
330
331
332
333
334
335
336
337
338
339
340
341
342
343
344
345
346
347
348
349
350
351
352
353
354
355
356
357
358
359
360
361
362
363
364
365
366
367
368
369
370
371
372
373
374
375
376
377
378
379
380
381
382
383
384
385
386
387
388
389
390
391
392
393
394
395
396
397
398
399
400
401
402
403
404
405
406
407
408
409
410
411
412
413
414
415
416
417
418
419
420
421
422
423
424
425
426
427
428
429
430
431
432
433
434
435
436
437
438
439
440
441
442
443
444
445
446
447
448
449
450
451
452
453
454
455
456
457
458
459
460
461
462
463
464
465
466
467
468
469
470
471
472
473
474
475
476
477
478
479
480
481
482
483
484
485
486
487
488
489
490
491
492
493
494
495
496
497
498
499
500
501
502
503
504
505
506
507
508
509
510
511
512
513
514
515
516
517
518
519
520
521
522
523
524
525
526
527
528
529
530
531
532
533
534
535
536
537
538
539
540
541
542
543
544
545
546
547
548
549
550
551
552
553
554
555
556
557
558
559
560
561
562
563
564
565
566
567
568
569
570
571
572
573
574
575
576
577
578
579
580
581
582
583
584
585
586
587
588
589
590
591
592
593
594
595
596
597
598
599
600
601
602
603
604
605
606
607
608
609
610
611
612
613
614
615
616
617
618
619
620
621
622
623
624
625
626
627
628
629
630
631
632
633
634
635
636
637
638
639
640
641
642
643
644
645
646
647
648
649
650
651
652
653
654
655
656
657
658
659
660
661
662
663
664
665
666
667
668
669
670
671
672
673
674
675
676
677
678
679
680
681
682
683
684
685
686
687
688
689
690
691
692
693
694
695
696
697
698
699
700
701
702
703
704
705
706
707
708
709
710
711
712
713
714
715
716
717
718
719
720
721
722
723
724
725
726
727
728
729
730
731
732
733
734
735
736
737
738
739
740
741
742
743
744
745
746
747
748
749
750
751
752
753
754
755
756
757
758
759
760
761
762
763
764
765
766
767
768
769
770
771
772
773
774
775
776
777
778
779
780
781
782
783
784
785
786
787
788
789
790
791
792
793
794
795
796
797
798
799
800
801
802
803
804
805
806
807
808
809
810
811
812
813
814
815
816
817
818
819
820
821
822
823
824
825
826
827
828
829
830
831
832
833
834
835
836
837
838
839
840
841
842
843
844
845
846
847
848
849
850
851
852
853
854
855
85

(အမည်: ဦးစီး)

ผู้ว่าราชการ/คณะกรรมการ บริษัท เอ บี ซี เอ็ม เอ็มเจ็ทวิง คอมเมิร์ซแอนด์ จำกัด

ਸ੍ਰੀ ਪੁ.ਸ਼.੫੫

ENGINEERING
PARTS CO. LTD.

ตารางที่ 1.2 มาตรการป้องกันและแก้ไขผลกระทบสิ่งแวดล้อมทั่วไป (ต่อ)

ทรัพยากรสิ่งแวดล้อม	มาตรการป้องกันและแก้ไขผลกระทบสิ่งแวดล้อม	สถานที่ดำเนินการ	ระยะเวลาดำเนินการ	งบประมาณ (บาท)	ผู้รับผิดชอบ
7) ดิน	มาตรการป้องกันและแก้ไขผลกระทบสิ่งแวดล้อม				
4. ไม่จัดทำขุดและถมดินโดยไม่ได้รับอนุญาต	ได้แก่ หน่วยงานราชการ องค์กรปกครองส่วนท้องถิ่น หน่วยงานราชการ หน่วยงานเอกชน หน่วยงานที่เกี่ยวข้อง	บริเวณพื้นที่โครงการ	ดำเนินการตั้งแต่เริ่มโครงการ	- อยู่ในงบประมาณของโครงการ	บริษัท เอ็นอีโก
5. จัดให้มีคู่อัดน้ำและคันดิน	ให้ดำเนินการขุดและถมดินตามพื้นที่ที่กำหนด	บริเวณพื้นที่โครงการ	ดำเนินการตั้งแต่เริ่มโครงการ	- อยู่ในงบประมาณของโครงการ	บริษัท เอ็นอีโก
6. จัดให้มีคู่อัดน้ำและคันดิน	ให้ดำเนินการขุดและถมดินตามพื้นที่ที่กำหนด	บริเวณพื้นที่โครงการ	ดำเนินการตั้งแต่เริ่มโครงการ	- อยู่ในงบประมาณของโครงการ	บริษัท เอ็นอีโก
7. พิจารณาจ้างแรงงานในท้องถิ่น	พิจารณาจ้างแรงงานในท้องถิ่น	บริเวณพื้นที่โครงการ	ดำเนินการตั้งแต่เริ่มโครงการ	- อยู่ในงบประมาณของโครงการ	บริษัท เอ็นอีโก
8. จัดตั้งกองทุนฟื้นฟูสภาพพื้นที่	จัดตั้งกองทุนฟื้นฟูสภาพพื้นที่	บริเวณพื้นที่โครงการ	ดำเนินการตั้งแต่เริ่มโครงการ	- อยู่ในงบประมาณของโครงการ	บริษัท เอ็นอีโก

ENERGO
SUPPLY CO., LTD.

1063
ENGINEERING CONSULTANTS CO., LTD.

ผู้รับผิดชอบโครงการ: บริษัท เอ็นอีโก จำกัด

ผู้รับผิดชอบโครงการ: บริษัท เอ็นอีโก จำกัด

ตารางที่ 1.2 มาตรการป้องกันและแก้ไขผลกระทบสิ่งแวดล้อมทั่วไป (ต่อ)

ทรัพยากรสิ่งแวดล้อม	มาตรการป้องกันและแก้ไขผลกระทบสิ่งแวดล้อม	สถานที่ดำเนินงาน	ระยะเวลาดำเนินการ	งบประมาณ (บาท)	ผู้รับผิดชอบ
7) อากาศ	<p>(2) จำนวนเงินที่ใช้กับกองทุนเพื่อสิ่งแวดล้อมที่โครงการ โดยแผนการรักษาสภาพสิ่งแวดล้อมเป็นเวลา 10 ปีโดยรวมไปถึงจุดสิ้นสุดกิจกรรมอนุรักษ์สิ่งแวดล้อม 3 ปี จะมีความจำเป็นในการฟื้นฟูพื้นที่จากการทำเหมืองแร่ที่ที่ประมาณ 156 ไร่ เป็นเงินประมาณ 6,716 ล้านบาท การบริหารกองทุนดังกล่าวจะอยู่ในการดูแลของคณะกรรมการตรวจสอบสัมพันธภาพที่มีประสิทธิภาพบุคคลภายนอกเข้าร่วมกรรมการกองทุนดังกล่าว เพื่อให้เกิดการบริหารจัดการกองทุนอย่างโปร่งใสและสามารถนำไปใช้ให้เกิดประโยชน์สูงสุดและเป็นธรรม</p> <p>(3) ให้เปิดบัญชีธนาคาร โดยให้ข้อมูลหรือหลักฐาน ตามข้อบัญญัติระเบียบบัตร และมีข้อความในวงเล็บว่า "กองทุนฟื้นฟูพื้นที่จากการทำเหมืองแร่" หรือตามหลักเกณฑ์ที่กรมอุตสาหกรรมพื้นฐานและการเหมืองแร่ กำหนด เพื่อให้เป็นหลักฐานในการบริหารกองทุนและรายงานผลการดำเนินงานให้แก่หน่วยงานที่เกี่ยวข้องทราบให้ชัดเจนงบประมาณดังกล่าวจะไม่ได้อนุมัติให้หน่วยงานที่เกี่ยวข้องประมาณ 6 ล้านบาท และดำเนินการทุกปีตั้งแต่ปีแรกจนถึงสิ้นสุดอายุประมาณบัตร หากจำนวนเงินไม่เพียงพอต่อการดำเนินงานตามแผนการฟื้นฟูพื้นที่ที่กำหนดไว้ในแต่ละปีหรือแต่ละช่วงเวลา ให้พิจารณาจัดสรรเงินงบประมาณเพิ่มเติมให้เพียงพอ</p> <p>2) การบริหารเงินกองทุน</p> <p>(1) เจ้าของโครงการต้องนำเงินจากกองทุนไปใช้ซื้อที่ดินทำกินแก่ราษฎรที่สูญเสียที่ดินและงานฟื้นฟูพื้นที่จากการทำเหมืองแร่ให้ราษฎรที่ริ่รวย ช่างเหมา กำนันที่เป็นเจ้าของไร่แบบกับทุนอุปทานประมาณบัตร</p>				

EYECO
SUPPLY CO., LTD.

ABEN
ENGINEERING
CONSULTANTS CO., LTD.

รับของจ้างวันที่ 11/63
งบการเงิน 11/63
(นายคณิศร นพวิไล)
ผู้ชำนาญการ/การบัญชีการ บริษัท เอ บี อี เอ็ม เอ็ม จำกัด
วันที่ 9 ธ.ค. 64

[illegible]

ENCO
SUPPLY CO. LTD.

Signature: _____

นักวิพากษ์อย่างละเอียดของ บริษัท เจริญโภคภัณฑ์อาหาร จำกัด (มหาชน) และกลุ่มบริษัทในเครือ

3 47.0. 54

ALLEN ENGINEERING CONSULTANTS CO. LTD.

ทับทิมทองจำพวกหนึ่ง ๑๖/๕๓
 ลุงแจ่ม
 (นายเอกทัต มณีวงศ์)

ผู้อำนวยการ/กรรมการผู้จัดการ บริษัท เอ บี อี เอ็ม เอ็ม จำกัด

75 54

ตารางที่ 1.2 มาตรการป้องกันและแก้ไขผลกระทบสิ่งแวดล้อมฯ เป (๗๒)

[illegible]

70

นางสาว  (นางสุจิตต์ เกียรติถาวร)

บริษัทมหาชนจำกัด

ਗੈਰੀ, ੩ ਜੂਨ ੧੯੫੪

ឆ្នាំ 13

12/65

นางสาว น. น. (นางสาว น. น.)

ผู้ว่าราชการยวบรวมดาข้อมูลการ บริโภค เม นี เอ็ม เอนิโทเริง คณะกิตนดงษ์ ทำกิจ
วันที่ ๑๓.๑. ๒๕

ENGINEERING CONSULTANTS CO. LTD.

ENCO
SUPPLY CO., LTD.

ตารางที่ 1.2 มาตรการป้องกันและแก้ไขผลกระทบสิ่งแวดล้อมทั่วไป (ต่อ)

ทรัพยากรสิ่งแวดล้อม	มาตรการป้องกันและแก้ไขผลกระทบสิ่งแวดล้อม	สถานที่ดำเนินการ	ระยะเวลาดำเนินการ	งบประมาณ (บาท)	ผู้รับผิดชอบ
8) อากาศ	2. จัดให้มีการอบรมเพื่อให้ความรู้เกี่ยวกับความปลอดภัยในการทำงาน และทรา ว้สู่อุปกรณ์ป้องกันอันตรายส่วนบุคคล หรือมีวิธีการทำงานที่ถูกต้องอย่าง สม่ำเสมอ	- พนักงานของโครงการ	- ตลอดระยะเวลาดำเนินการ และตลอดโครงการ	- อยู่ในงบดำเนินงาน ของโครงการ	บริษัท เอ็นพีไอ จังหวัดจันทบุรี
3. จัดทำป้ายโฆษณาตามจุดเสี่ยง และป้ายเตือนภัยบริเวณทางเข้า-ออก บริเวณ การก่อสร้าง และบริเวณที่ก่อสร้าง และบริเวณที่ก่อสร้าง	2	- บริเวณพื้นที่ก่อสร้าง และบริเวณที่ก่อสร้าง	- ก่อนเริ่มก่อสร้าง และก่อนเริ่มก่อสร้าง	- อยู่ในงบดำเนินงาน ของโครงการ	บริษัท เอ็นพีไอ จังหวัดจันทบุรี
4. จัดเตรียมอุปกรณ์ความปลอดภัย และป้ายเตือนภัยบริเวณทางเข้า-ออก บริเวณ การก่อสร้าง และบริเวณที่ก่อสร้าง และบริเวณที่ก่อสร้าง	2	- บริเวณพื้นที่ก่อสร้าง และบริเวณที่ก่อสร้าง	- ก่อนเริ่มก่อสร้าง และก่อนเริ่มก่อสร้าง	- อยู่ในงบดำเนินงาน ของโครงการ	บริษัท เอ็นพีไอ จังหวัดจันทบุรี
5. จัดให้มีการอบรมเพื่อให้ความรู้เกี่ยวกับความปลอดภัยในการทำงาน และทรา ว้สู่อุปกรณ์ป้องกันอันตรายส่วนบุคคล หรือมีวิธีการทำงานที่ถูกต้องอย่าง สม่ำเสมอ	2	- พนักงานของโครงการ	- ตลอดระยะเวลาโครงการ	-	บริษัท เอ็นพีไอ จังหวัดจันทบุรี
6. จัดให้มีการอบรมเพื่อให้ความรู้เกี่ยวกับความปลอดภัยในการทำงาน และทรา ว้สู่อุปกรณ์ป้องกันอันตรายส่วนบุคคล หรือมีวิธีการทำงานที่ถูกต้องอย่าง สม่ำเสมอ	2	- พนักงานของโครงการ	- ตลอดระยะเวลาโครงการ	-	บริษัท เอ็นพีไอ จังหวัดจันทบุรี
7. จัดให้มีการอบรมเพื่อให้ความรู้เกี่ยวกับความปลอดภัยในการทำงาน และทรา ว้สู่อุปกรณ์ป้องกันอันตรายส่วนบุคคล หรือมีวิธีการทำงานที่ถูกต้องอย่าง สม่ำเสมอ	2	- พนักงานของโครงการ	- ตลอดระยะเวลาโครงการ	-	บริษัท เอ็นพีไอ จังหวัดจันทบุรี

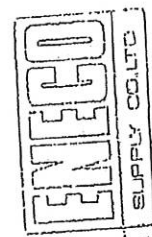

บริษัท เอ็นพีไอ
ENGINEERING CONSULTANTS CO., LTD.

ผู้ดำเนินการ/กรรมการผู้จัดการ บริษัท เอ็นพีไอ จังหวัดจันทบุรี
วันที่ ๑๑.๑.๕๔

ตารางที่ 1.2 มาตราการป้องกันและแก้ไขผลกระทบสิ่งแวดล้อมทั่วไป (ต่อ)

ทรัพยากรสิ่งแวดล้อม	มาตรการป้องกันและแก้ไขผลกระทบสิ่งแวดล้อม	สถานที่ดำเนินการ	ระยะเวลาดำเนินการ	ผู้รับผิดชอบ
๑) คุณภาพ	ได้ดำเนินการเปิดโปงพื้นที่เสี่ยงภัยและพื้นที่เปราะบางทางน้ำในแผนผังพื้นที่โครงการเพื่อป้องกันการเปลี่ยนแปลงสภาพภูมิอากาศ และกำหนดพื้นที่เสี่ยงภัย (๑๕๐๐ ไร่) บริเวณพื้นที่โครงการเพื่อป้องกันการเปลี่ยนแปลงสภาพภูมิอากาศ และกำหนดพื้นที่เสี่ยงภัย (๑๕๐๐ ไร่) บริเวณพื้นที่โครงการเพื่อป้องกันการเปลี่ยนแปลงสภาพภูมิอากาศ และกำหนดพื้นที่เสี่ยงภัย (๑๕๐๐ ไร่) บริเวณพื้นที่โครงการเพื่อป้องกันการเปลี่ยนแปลงสภาพภูมิอากาศ	บริเวณพื้นที่โครงการ	ดำเนินการตั้งแต่เริ่มโครงการ	บริษัท เอ็ม.บี.อี. จำกัด
๑) ภูมิทัศน์	ดำเนินการปรับปรุงภูมิทัศน์ให้มีความสวยงามและสอดคล้องกับสภาพแวดล้อมโดยรอบ	บริเวณพื้นที่โครงการ	ดำเนินการตั้งแต่เริ่มโครงการ	บริษัท เอ็ม.บี.อี. จำกัด
๑) ภูมิทัศน์ และสิ่งปลูกสร้าง	ดำเนินการปรับปรุงภูมิทัศน์ให้มีความสวยงามและสอดคล้องกับสภาพแวดล้อมโดยรอบ	บริเวณพื้นที่โครงการ	ดำเนินการตั้งแต่เริ่มโครงการ	บริษัท เอ็ม.บี.อี. จำกัด

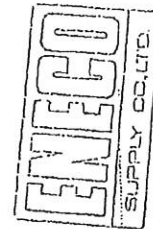

นางสาว...

(นางสาว... ตำแหน่ง...)

ผู้รับผิดชอบงาน...

วันที่ ๑๐/๑๐/๕๕



นางสาว...

(นางสาว... ตำแหน่ง...)

ผู้รับผิดชอบงาน...

วันที่ ๑๐/๑๐/๕๕

ตารางที่ 1.3 มาตราการป้องกันและแก้ไขผลกระทบสิ่งแวดล้อม ระยะดำเนินการ

ทรัพยากรสิ่งแวดล้อม	มาตรการป้องกันและแก้ไขผลกระทบสิ่งแวดล้อม	สถานที่ดำเนินการ	ระยะเวลาดำเนินการ	ผู้รับผิดชอบ
1) สภาพภูมิประเทศ	<p>1. รักษาสภาพภูมิประเทศเดิมจากแนวถนนเดิมที่มีพื้นที่ลาดชันระหว่าง 20 ม. และ 30 ม. และแปลงพื้นที่การเกษตรเดิมที่มีพื้นที่ลาดชันระหว่าง 30 ม. และ 40 ม. และพื้นที่ลาดชันระหว่าง 40 ม. และ 50 ม. ที่มีความลาดชันเกิน 50% ให้มีการปลูกต้นไม้เพื่อป้องกันการพังทลายของดิน และทำการปลูกต้นไม้เพื่อป้องกันการพังทลายของดิน และทำการปลูกต้นไม้เพื่อป้องกันการพังทลายของดิน</p> <p>2. เปิดพื้นที่บริเวณด้านหน้าโครงการให้สามารถเข้าถึงได้โดยสะดวก และมีการปลูกต้นไม้เพื่อป้องกันการพังทลายของดิน และทำการปลูกต้นไม้เพื่อป้องกันการพังทลายของดิน</p> <p>3. กรณีที่พื้นที่ลาดชันมีความลาดชันเกิน 50% ให้มีการปลูกต้นไม้เพื่อป้องกันการพังทลายของดิน และทำการปลูกต้นไม้เพื่อป้องกันการพังทลายของดิน</p> <p>4. การขุดลอกคูคลองให้มีความลึกพอที่จะระบายน้ำได้ดี และมีการปลูกต้นไม้เพื่อป้องกันการพังทลายของดิน และทำการปลูกต้นไม้เพื่อป้องกันการพังทลายของดิน</p> <p>5. ไม่ให้ทำการขุดลอกคูคลองให้มีความลึกพอที่จะระบายน้ำได้ดี และมีการปลูกต้นไม้เพื่อป้องกันการพังทลายของดิน และทำการปลูกต้นไม้เพื่อป้องกันการพังทลายของดิน</p>	<p>- บริเวณพื้นที่ที่มีการดำเนินการขุดลอกคูคลอง</p> <p>- บริเวณพื้นที่ที่มีการดำเนินการปลูกต้นไม้</p> <p>- บริเวณพื้นที่ที่มีการดำเนินการขุดลอกคูคลอง</p> <p>- บริเวณพื้นที่ที่มีการดำเนินการปลูกต้นไม้</p>	<p>- ตลอดระยะดำเนินการ และตลอดระยะดำเนินการ</p> <p>- ตลอดระยะดำเนินการ และตลอดระยะดำเนินการ</p> <p>- ตลอดระยะดำเนินการ และตลอดระยะดำเนินการ</p> <p>- ตลอดระยะดำเนินการ และตลอดระยะดำเนินการ</p>	<p>บริษัท เอ็นบีไอ จำกัด</p> <p>บริษัท เอ็นบีไอ จำกัด</p> <p>บริษัท เอ็นบีไอ จำกัด</p> <p>บริษัท เอ็นบีไอ จำกัด</p>

ลงนาม..... (นายสุริยา กิ่งทองหมื่น)

ผู้รับผิดชอบงานของ บริษัท เอ็นบีไอ จำกัด

วันที่ 3 ก.ค. 54

ลงนาม..... (นายสุริยา กิ่งทองหมื่น)

ผู้รับผิดชอบงานของ บริษัท เอ็นบีไอ จำกัด

วันที่ 3 ก.ค. 54

ผู้ดำเนินการ/การตรวจสอบ/บริษัท เอ็นบีไอ จำกัด

วันที่ 3 ก.ค. 54

๑๓ เขตการป้องกันและแก้ไขสถานการณ์ภัยพิบัติ (ต่อ)

ทรัพยากรสิ่งแวดล้อม	มาตรการป้องกันและแก้ไขผลกระทบสิ่งแวดล้อม	สถานที่ดำเนินการ	ระยะเวลาในการ	งบประมาณ (บาท)	ผู้รับผิดชอบ
2) คุณภาพอากาศ	1. ปรับปรุงสิ่งแวดล้อมภายในโครงการให้มีความเป็นธรรมชาติมากขึ้น พร้อมปลูกต้นไม้ให้บังตาถนนด้านหน้าโครงการ และปลูกต้นไม้ให้บังตาถนนด้านข้างโครงการ	- ถนนและพื้นที่ว่างภายในโครงการ	- ตลอดระยะดำเนินการ และตลอดอายุโครงการ	- อยู่ในการดูแลรักษาของโครงการ	บริษัท เอ็นทีไอ จำกัด
	2. มาตรการลดการปล่อยมลพิษจากเครื่องจักรและยานพาหนะ	- เครื่องจักรและอุปกรณ์	- ตลอดระยะดำเนินการ และตลอดอายุโครงการ	- อยู่ในการดูแลรักษาของโครงการ	บริษัท เอ็นทีไอ จำกัด
	3. มาตรการจัดการน้ำเสีย	- ระบบบำบัดน้ำเสีย	- ตลอดระยะดำเนินการ และตลอดอายุโครงการ	- อยู่ในการดูแลรักษาของโครงการ	บริษัท เอ็นทีไอ จำกัด
	4. มาตรการจัดการขยะ	- ระบบกำจัดขยะ	- ตลอดระยะดำเนินการ และตลอดอายุโครงการ	- อยู่ในการดูแลรักษาของโครงการ	บริษัท เอ็นทีไอ จำกัด
	5. มาตรการจัดการเสียง	- ระบบลดเสียง	- ตลอดระยะดำเนินการ และตลอดอายุโครงการ	- อยู่ในการดูแลรักษาของโครงการ	บริษัท เอ็นทีไอ จำกัด
	6. มาตรการจัดการความปลอดภัย	- ระบบความปลอดภัย	- ตลอดระยะดำเนินการ และตลอดอายุโครงการ	- อยู่ในการดูแลรักษาของโครงการ	บริษัท เอ็นทีไอ จำกัด

[illegible]

รับรองจากททท. 17/63
นางสาว น. น. (นางกัญญา นนทกุล)

ABE ENGINEERING CONSULTANTS CO., LTD.

ผู้บัญชาการ/กรรมการผู้จัดการ บริษัท เอ บี เอ็ม เอเซียเนวิจ ฮอริซันท์ จำกัด
วันที่ ๒๓.๑.๖๔

หน้า 17

ตารางที่ 1.3 มาตรการป้องกันและแก้ไขผลกระทบสิ่งแวดล้อม ระยะดำเนินการ (ต่อ)

ทรัพยากรสิ่งแวดล้อม	มาตรการป้องกันและแก้ไขผลกระทบสิ่งแวดล้อม	สถานที่ดำเนินการ	ระยะเวลาดำเนินการ และ	งบประมาณ (บาท)	ผู้รับผิดชอบ
2) ดอ	มาตรการป้องกันและแก้ไขผลกระทบสิ่งแวดล้อม	- บริเวณพื้นที่ทำเหมือง	- ตลอดระยะดำเนินการ และ	-	บริษัท เอ็นบีไอ
	8. โขงแห่งของโครงการรวมถึงผู้รับจ้างจะต้องมีการบำรุงรักษาระบบป้องกันและกำจัดฝุ่นไม่ให้ปะปนกับอากาศหรือผู้โดยสาร หรือมีปริมาณฝุ่นที่เกินกำหนด และติดตั้งระบบสเปรย์ฉีดน้ำลดฝุ่นละออง 9. ไม่เผาไหม้เศษวัสดุจากกิจกรรมการขุดดินหรือการก่อสร้างในพื้นที่เหมือง หรือ ไม่ทิ้งขยะหรือของเสียในบริเวณ	- โรงแต่งแร่ของโครงการ	- ตลอดระยะดำเนินการ และตลอดอายุโครงการ	- อยู่ในเขตอำนาจของโครงการ	บริษัท เอ็นบีไอ
	9. รกขุดดินหรือเศษวัสดุจากกิจกรรมการขุดดินหรือการก่อสร้างในพื้นที่เหมือง	- โรงแต่งแร่ของโครงการ	- ตลอดระยะดำเนินการ และตลอดอายุโครงการ	- อยู่ในเขตอำนาจของโครงการ	บริษัท เอ็นบีไอ
	10. ในกรณีที่พบดินร่วนซุยหรือดินอ่อนบริเวณพื้นที่ทำเหมืองหรือพื้นที่ก่อสร้าง จะต้องมีการปรับปรุงพื้นที่ดินให้มีความแข็งแรงก่อนดำเนินการก่อสร้าง	- บริเวณพื้นที่ทำเหมือง	- ตลอดระยะดำเนินการ และตลอดอายุโครงการ	-	บริษัท เอ็นบีไอ
3) เสียง ความสั่นสะเทือน และกลิ่น	1. การขุดดินหรือการก่อสร้างให้ใช้เครื่องจักรที่มีเสียงต่ำ และควบคุมความเร็วในการขุดดินหรือการก่อสร้างไม่ให้เกิน 105 db/a	- บริเวณพื้นที่ทำเหมือง	- ตลอดระยะดำเนินการ และตลอดอายุโครงการ	-	บริษัท เอ็นบีไอ
	2. ติดตั้งเครื่องจักรหรือเครื่องใช้ไฟฟ้าที่มีเสียงต่ำ และใช้วัสดุกันเสียง	- บริเวณพื้นที่ทำเหมือง	- ตลอดระยะดำเนินการ และตลอดอายุโครงการ	-	บริษัท เอ็นบีไอ
	3. จัดให้มีเจ้าหน้าที่เฝ้าระวังและเก็บตัวอย่างดินและน้ำในบริเวณพื้นที่ทำเหมือง	- บริเวณพื้นที่ทำเหมือง	- ตลอดระยะดำเนินการ และตลอดอายุโครงการ	-	บริษัท เอ็นบีไอ

ENECO
SUPPLY CO., LTD.

นายอภิรักษ์ นามะสิงห์
(นายอภิรักษ์ นามะสิงห์)

ผู้รับผิดชอบด้านผลกระทบสิ่งแวดล้อม บริษัท เอ็นบีไอ จำกัด

วันที่ 9 ต.ค. 54

ที่ 9 ต.ค. 54

ผู้ชำนาญการ/กรรมการ บริษัท เอ็นบีไอ จำกัด

ENECO
ENGINEERING
CONSULTANTS CO., LTD.

18/63
นายอภิรักษ์ นามะสิงห์
(นายอภิรักษ์ นามะสิงห์)

ผู้ชำนาญการ/กรรมการ บริษัท เอ็นบีไอ จำกัด

วันที่ 9 ต.ค. 54

ที่ 9 ต.ค. 54

ผู้ชำนาญการ/กรรมการ บริษัท เอ็นบีไอ จำกัด

ตารางที่ 1.3 มาตรการป้องกันและแก้ไขผลกระทบสิ่งแวดล้อม ระยะเวลาในการ (ข้อ)

ทรัพยากรสิ่งแวดล้อม	มาตรการป้องกันและแก้ไขผลกระทบสิ่งแวดล้อม	ระยะเวลาดำเนินการ	ระยะเวลาในการ	งบประมาณ (บาท)	ผู้รับผิดชอบ
3) ดัชนี	มาตรการป้องกันและแก้ไขผลกระทบสิ่งแวดล้อม	- บริเวณพื้นที่โครงการ และพื้นที่ข้างเคียง	- ตลอดระยะดำเนินการ และตลอดอายุการใช้งาน	- อยู่ในการพิจารณาของโครงการ	บริษัท เอ็นบีไอ จำกัด
4. ให้อัตราการปลูกสร้างของพืชพันธุ์ท้องถิ่น หรือพันธุ์ไม้พื้นเมืองตามโครงการปลูกสร้าง	มาตรการป้องกันและแก้ไขผลกระทบสิ่งแวดล้อม	- บริเวณพื้นที่โครงการ และพื้นที่ข้างเคียง	- ตลอดระยะดำเนินการ และตลอดอายุการใช้งาน	- อยู่ในการพิจารณาของโครงการ	บริษัท เอ็นบีไอ จำกัด
5. กำหนดระยะเวลาในการปลูกสร้างต้นไม้ให้มีความเหมาะสม	มาตรการป้องกันและแก้ไขผลกระทบสิ่งแวดล้อม	- บริเวณพื้นที่โครงการ และพื้นที่ข้างเคียง	- ตลอดระยะดำเนินการ และตลอดอายุการใช้งาน	- อยู่ในการพิจารณาของโครงการ	บริษัท เอ็นบีไอ จำกัด
6. กำหนดระยะเวลาในการปลูกสร้างต้นไม้ให้มีความเหมาะสม	มาตรการป้องกันและแก้ไขผลกระทบสิ่งแวดล้อม	- บริเวณพื้นที่โครงการ และพื้นที่ข้างเคียง	- ตลอดระยะดำเนินการ และตลอดอายุการใช้งาน	- อยู่ในการพิจารณาของโครงการ	บริษัท เอ็นบีไอ จำกัด
7. ให้ดำเนินการสำรวจดินและน้ำใต้ดินก่อนการก่อสร้าง	มาตรการป้องกันและแก้ไขผลกระทบสิ่งแวดล้อม	- บริเวณพื้นที่โครงการ และพื้นที่ข้างเคียง	- ตลอดระยะดำเนินการ และตลอดอายุการใช้งาน	- อยู่ในการพิจารณาของโครงการ	บริษัท เอ็นบีไอ จำกัด
8. กำหนดระยะเวลาในการปลูกสร้างต้นไม้ให้มีความเหมาะสม	มาตรการป้องกันและแก้ไขผลกระทบสิ่งแวดล้อม	- บริเวณพื้นที่โครงการ และพื้นที่ข้างเคียง	- ตลอดระยะดำเนินการ และตลอดอายุการใช้งาน	- อยู่ในการพิจารณาของโครงการ	บริษัท เอ็นบีไอ จำกัด

บริษัท เอ็นบีไอ จำกัด
19/53
ENGINEERING & CONSULTANTS CO., LTD.
สงวนลิขสิทธิ์

บริษัท เอ็นบีไอ จำกัด
19/53
ENGINEERING & CONSULTANTS CO., LTD.
สงวนลิขสิทธิ์

ผู้ดำเนินการโครงการ: บริษัท เอ็นบีไอ จำกัด
วันที่: 3 ต.ค. 54

ตารางที่ 1.3 ขาดการป้องกันและแก้ไขผลกระทบสิ่งแวดล้อม ระยะดำเนินการ (ต่อ)

กิจกรรมสิ่งแวดล้อม	มาตรการป้องกันและแก้ไขผลกระทบสิ่งแวดล้อม	สถานที่ดำเนินการ	ระยะเวลาในการดำเนินการ	ผู้รับผิดชอบ
2) ต่อ	9. การจัดวางพื้นที่ก่อสร้างให้มีความเหมาะสมเป็นหยักเพื่อลดผลกระทบสิ่งแวดล้อม โดยดำเนินการตามแผนผังแนวก่อสร้าง 05.00-18.00 น.	- บริเวณพื้นที่โครงการ	- ตลอดระยะดำเนินการ และตลอดระยะการขออนุญาต	บริษัท เอ็นบีเอ็น จำกัด
	10. การควบคุมดูแลเครื่องจักรอุปกรณ์เครื่องจักรและเครื่องมือที่ใช้ในการทำงานให้เป็นไปตามข้อกำหนดของกรมโรงงานอุตสาหกรรม	- บริเวณพื้นที่โครงการ	- ตลอดระยะดำเนินการ และตลอดระยะการขออนุญาต	บริษัท เอ็นบีเอ็น จำกัด
	11. ประสานความร่วมมือกับหน่วยงานที่เกี่ยวข้องในการจัดการขยะมูลฝอยที่เกิดขึ้นจากโครงการให้เป็นไปตามข้อกำหนดของกรมโรงงานอุตสาหกรรม	- บริเวณพื้นที่โครงการ	- ตลอดระยะดำเนินการ และตลอดระยะการขออนุญาต	บริษัท เอ็นบีเอ็น จำกัด
4) อุทกวิทยาและคุณภาพน้ำ	1. จัดทำแผนผังแสดงแนวเขตที่ดินของโครงการเป็นระยะๆ หรือหากพบว่าดินชั้นล่างมีความชื้นเกินไป หรือมีน้ำใต้ดินมากเกินไป ออกสู่ภายนอก 2. จัดทำแผนผังแสดงแนวเขตที่ดินของโครงการเป็นระยะๆ หรือหากพบว่าดินชั้นล่างมีความชื้นเกินไป หรือมีน้ำใต้ดินมากเกินไป ออกสู่ภายนอก 3. จัดทำแผนผังแสดงแนวเขตที่ดินของโครงการเป็นระยะๆ หรือหากพบว่าดินชั้นล่างมีความชื้นเกินไป หรือมีน้ำใต้ดินมากเกินไป ออกสู่ภายนอก 4. จัดทำแผนผังแสดงแนวเขตที่ดินของโครงการเป็นระยะๆ หรือหากพบว่าดินชั้นล่างมีความชื้นเกินไป หรือมีน้ำใต้ดินมากเกินไป ออกสู่ภายนอก	- บ่อเก็บน้ำ - บ่อเก็บน้ำ - บ่อเก็บน้ำ - บ่อเก็บน้ำ	- ตลอดระยะดำเนินการ และตลอดระยะการขออนุญาต - ตลอดระยะดำเนินการ และตลอดระยะการขออนุญาต - ตลอดระยะดำเนินการ และตลอดระยะการขออนุญาต - ตลอดระยะดำเนินการ และตลอดระยะการขออนุญาต	บริษัท เอ็นบีเอ็น จำกัด บริษัท เอ็นบีเอ็น จำกัด บริษัท เอ็นบีเอ็น จำกัด บริษัท เอ็นบีเอ็น จำกัด

ENECO
SUPPLY CO., LTD.

ABENI
ENGINEERING
CONSULTANTS CO., LTD.

ผู้รับผิดชอบโครงการ: บริษัท เอ็นบีเอ็น จำกัด

ผู้จัดทำรายงาน: บริษัท เอ็นบีเอ็น จำกัด

ตารางที่ 1.3 มาตุภูมิป้องกันและแก้ไขสุขภาพระดับจังหวัด กรมการปกครอง (ต่อ)

ทรัพยากรสิ่งควา	ทรัพยากรสิ่งควา	วัตถุประสงค์	ตัวชี้วัด
4) สอ	ทรัพยากรป้องกันและแก้ไขผลกระทบสิ่งแวดล้อม	วัตถุประสงค์ - ลดผลกระทบสิ่งแวดล้อม - ลดผลกระทบสิ่งแวดล้อม - ลดผลกระทบสิ่งแวดล้อม	ตัวชี้วัด - ปริมาณการปล่อยมลพิษ - ปริมาณการปล่อยมลพิษ - ปริมาณการปล่อยมลพิษ
5) ทรัพยากรสิ่งควา	ทรัพยากรสิ่งควา	วัตถุประสงค์ - ลดผลกระทบสิ่งแวดล้อม - ลดผลกระทบสิ่งแวดล้อม - ลดผลกระทบสิ่งแวดล้อม	ตัวชี้วัด - ปริมาณการปล่อยมลพิษ - ปริมาณการปล่อยมลพิษ - ปริมาณการปล่อยมลพิษ

ENCO
"Supply Co., Ltd."

032573

(เจ้าพระยาบวรราชนิธิยุท)

.....คือ เป็นวิธีที่ ดิถีแพน จำกัด

9, 7-8. 54

17.0.24

ผู้เชี่ยวชาญ/กรรมาธิการ บัณฑิต เอื้ออาภรณ์ คณะเศรษฐศาสตร์ จุฬาลงกรณ์มหาวิทยาลัย

17.0.24

21/53

2151

(உருவகம்)

ABE ENGINEERING CONSULTANTS CO. LTD.

ตารางที่ 1.3 มาตราการป้องกันและแก้ไขผลกระทบสิ่งแวดล้อม ระยะดำเนินการ (ต่อ)

ทรัพยากรสิ่งแวดล้อม	มาตรการป้องกันและแก้ไขผลกระทบสิ่งแวดล้อม	สถานที่ดำเนินการ	ระยะเวลาดำเนินการ	งบประมาณ (บาท)	ผู้รับผิดชอบ
9) คนงาน	1. หลีกเลี่ยงการแผ่กระจายเสียงจากโครงการในเวลากลางคืนหรือช่วงเช้ามืด หมายเหตุ ได้แก่ เวลา 07.00-09.00 น. และ 16.30-17.30 น. เว้นแต่กรณี เวลาที่จำเป็น-กรณี จากกิจกรรม หรือกิจกรรมไปกลับจากโรงงาน 2. การควบคุมการเคลื่อนย้ายวัสดุและสิ่งของให้เรียบร้อย รวมทั้งขังสิ่งของให้มิดชิด 3. การควบคุมการขนส่งวัสดุและสิ่งของให้เรียบร้อย รวมทั้งขังสิ่งของให้มิดชิด 4. การควบคุมการขนส่งวัสดุและสิ่งของให้เรียบร้อย รวมทั้งขังสิ่งของให้มิดชิด 5. การควบคุมการขนส่งวัสดุและสิ่งของให้เรียบร้อย รวมทั้งขังสิ่งของให้มิดชิด 6. การควบคุมการขนส่งวัสดุและสิ่งของให้เรียบร้อย รวมทั้งขังสิ่งของให้มิดชิด	- ถนนสายหลัก - ถนนสายรอง - ถนนสายซอย - ถนนสายซอย - ถนนสายซอย - ถนนสายซอย	- ตลอดระยะดำเนินการ และ ตลอดระยะดำเนินการ และ ตลอดระยะดำเนินการ และ ตลอดระยะดำเนินการ และ ตลอดระยะดำเนินการ และ ตลอดระยะดำเนินการ และ	- อยู่ในช่วงดำเนินการ ของโครงการ - อยู่ในช่วงดำเนินการ ของโครงการ - อยู่ในช่วงดำเนินการ ของโครงการ - อยู่ในช่วงดำเนินการ ของโครงการ - อยู่ในช่วงดำเนินการ ของโครงการ	- บริษัท เอ็นพีโก้ จังหวัด จันทบุรี บริษัท เอ็นพีโก้ จังหวัด จันทบุรี บริษัท เอ็นพีโก้ จังหวัด จันทบุรี บริษัท เอ็นพีโก้ จังหวัด จันทบุรี บริษัท เอ็นพีโก้ จังหวัด จันทบุรี บริษัท เอ็นพีโก้ จังหวัด จันทบุรี บริษัท เอ็นพีโก้ จังหวัด จันทบุรี

ENECO
SUPPLY CO., LTD.

บริษัท เอ็นพีโก้
ENGINEERING & CONSULTANTS CO., LTD.

ผู้รับผิดชอบโครงการ: บริษัท เอ็นพีโก้ จังหวัด จันทบุรี

วันที่: 9 ต.ค. 54

หน้า: 22

ประเภทการดำเนินงาน	รายละเอียดการดำเนินงาน	ระยะเวลา (บาท)	ผู้รับผิดชอบ
1. การดำเนินงานด้าน...
2. การดำเนินงานด้าน...
3. การดำเนินงานด้าน...
4. การดำเนินงานด้าน...
5. การดำเนินงานด้าน...
6. การดำเนินงานด้าน...
7. การดำเนินงานด้าน...
8. การดำเนินงานด้าน...
9. การดำเนินงานด้าน...
10. การดำเนินงานด้าน...

WELLS
SILVER CO., LTD.

အသံကလေး

(หมายเหตุ: ปรึกษาผู้เชี่ยวชาญ)

[illegible]

369.54

หน้า 23

23/63

11/11/11

(ឆ្នាំបង្កើត: ២០២២)

(1987)

37.9.54

สำนักงานคณะกรรมการ/กรมการยุติธรรม กระทรวงยุติธรรม

WILSON ENGINEERING CONSULTANTS CO., LTD.

9



บริษัท อีเอ็นบี เอ็นจิเนียริง คอนซัลแตนท์ จำกัด

2463

จำนวนหน้า.....

วันที่.....

กิจกรรมจิตอาสาคณะ

(:๖กถล้า มลวโฏล)

[illegible]

สำนักงานตำรวจ/กรมการฝึกหัดตำรวจ บ.วิ. ๑๐ ปี ใช้: ๑ เดือน/ปี

37-0-54

3. 7. 55

ตารางที่ 13 มาตราป้องกันและแก้ไขผลกระทบสิ่งแวดล้อม ระบัตำเนินการ (ต่อ)

[illegible]

ETHEL
SUPPLY CO., LTD.

**RESEARCH
ENGINEERING
CONSULTANTS CO. LTD.**

25/53
 บิดของข้าพเจ้า...
 (นางสาว นลิต)

25/63
 วัน-อ-อ-า-น-ท-า- ๒๕ ๖๓
 ๒๕ ๖๓
 (นางสาว นล(ด))
 ๒๕ ๖๓

ตารางที่ 1.3 (ต่อ)

พหุวิทยาการสิ่งแวดล้อม	มาตรการป้องกันและแก้ไขผลกระทบสิ่งแวดล้อม	สถานที่ดำเนินการ	ระยะเวลาดำเนินการ	งบประมาณ (บาท)	ผู้รับผิดชอบ
9) คือ	9. สนับสนุนกิจกรรมส่งเสริมสุขภาพ กิจกรรมเพื่อภาวะสุขภาพของประชาชนในชุมชน โดยประสานงานร่วมกับหน่วยงานสาธารณสุขท้องถิ่น เช่น การอบรม การตรวจสุขภาพ	โรงพยาบาลส่งเสริมสุขภาพตำบลบ้านเมืองแร่ และโรงพยาบาลส่งเสริมสุขภาพตำบลบ้านหนองคู่ ตำบลวังน้ำเย็น อำเภอวังน้อย จังหวัดพระนครศรีอยุธยา	- ตลอดระยะดำเนินการ และตลอดอายุโครงการ	-	บริษัท เอ็นเนโก จำกัด จ.พระนครศรีอยุธยา
10. หากการดำเนินงานโครงการส่งผลกระทบต่อสิ่งแวดล้อมทั้งชีวิตและทรัพย์สินของประชาชนเกี่ยวกับวิถีชีวิต การดำรงชีพ การประกอบอาชีพ การค้าขาย การบริการ การบริการสาธารณะ และอื่น ๆ	10. หากการดำเนินงานโครงการส่งผลกระทบต่อสิ่งแวดล้อมทั้งชีวิตและทรัพย์สินของประชาชนเกี่ยวกับวิถีชีวิต การดำรงชีพ การประกอบอาชีพ การค้าขาย การบริการ การบริการสาธารณะ และอื่น ๆ	- บริเวณพื้นที่โครงการ	- ตลอดระยะดำเนินการ และตลอดอายุโครงการ	- อยู่ภายใต้แผนงานของโครงการ	บริษัท เอ็นเนโก จำกัด จ.พระนครศรีอยุธยา
11. จัดให้มีการฝึกอบรมให้กับผู้เกี่ยวข้องเกี่ยวกับผลกระทบด้านสุขภาพ	11. จัดให้มีการฝึกอบรมให้กับผู้เกี่ยวข้องเกี่ยวกับผลกระทบด้านสุขภาพ	- บริเวณพื้นที่โครงการ	- ตลอดระยะดำเนินการ และตลอดอายุโครงการ	-	บริษัท เอ็นเนโก จำกัด จ.พระนครศรีอยุธยา
12. จัดให้มีการฝึกอบรมให้กับผู้เกี่ยวข้องเกี่ยวกับผลกระทบด้านสุขภาพ	12. จัดให้มีการฝึกอบรมให้กับผู้เกี่ยวข้องเกี่ยวกับผลกระทบด้านสุขภาพ	- บริเวณพื้นที่โครงการ	- ตลอดระยะดำเนินการ และตลอดอายุโครงการ	- อยู่ภายใต้แผนงานของโครงการ	บริษัท เอ็นเนโก จำกัด จ.พระนครศรีอยุธยา
13. จัดให้มีการฝึกอบรมให้กับผู้เกี่ยวข้องเกี่ยวกับผลกระทบด้านสุขภาพ	13. จัดให้มีการฝึกอบรมให้กับผู้เกี่ยวข้องเกี่ยวกับผลกระทบด้านสุขภาพ	- บริเวณพื้นที่โครงการ	- ตลอดระยะดำเนินการ และตลอดอายุโครงการ	-	บริษัท เอ็นเนโก จำกัด จ.พระนครศรีอยุธยา
14. จัดให้มีการฝึกอบรมให้กับผู้เกี่ยวข้องเกี่ยวกับผลกระทบด้านสุขภาพ	14. จัดให้มีการฝึกอบรมให้กับผู้เกี่ยวข้องเกี่ยวกับผลกระทบด้านสุขภาพ	- บริเวณพื้นที่โครงการ	- ตลอดระยะดำเนินการ และตลอดอายุโครงการ	-	บริษัท เอ็นเนโก จำกัด จ.พระนครศรีอยุธยา
15. จัดให้มีการฝึกอบรมให้กับผู้เกี่ยวข้องเกี่ยวกับผลกระทบด้านสุขภาพ	15. จัดให้มีการฝึกอบรมให้กับผู้เกี่ยวข้องเกี่ยวกับผลกระทบด้านสุขภาพ	- บริเวณพื้นที่โครงการ	- ตลอดระยะดำเนินการ และตลอดอายุโครงการ	- อยู่ภายใต้แผนงานของโครงการ	บริษัท เอ็นเนโก จำกัด จ.พระนครศรีอยุธยา

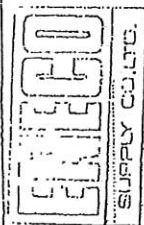

นางสาว
(นายวิชัย เทียนสิทธิ์)
ผู้รับผิดชอบด้านงานของ บริษัท เอ็นเนโก จำกัด จ.พระนครศรีอยุธยา

วันที่ ๑๑.๑.๕๔

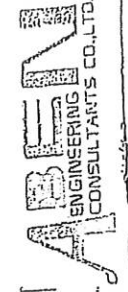

นายจำนงค์ ๒๕๖๓
นางสาว
(นายศักดิ์ แซ่โง้ว)
ผู้ชำนาญการด้านการจัดการ บริษัท เอ็นเนโก จำกัด จ.พระนครศรีอยุธยา

วันที่ ๑๑.๑.๕๔

ตารางที่ 1.3 มาตราการป้องกันและแก้ไขผลกระทบสิ่งแวดล้อม ระบบดำเนินการ (ต่อ)

กิจกรรมสิ่งแวดล้อม	มาตรการป้องกันและแก้ไขผลกระทบสิ่งแวดล้อม	จุดตรวจ/ติดตาม	ระยะเวลาดำเนินการ	งบประมาณ (บาท)	ผู้รับผิดชอบ
9) ดง	16. ศึกษาลักษณะดิน ความปลอดภัยของพื้นที่ก่อสร้างและบริเวณใกล้เคียง โครงการ มาตรการที่ดำเนินการ - ใช้ผ้าใบปิดคลุมรอบรั้วโครงการเพื่อลดการเกิดฝุ่นและเสียง - ออกรับแจ้งหน่วยงานที่เกี่ยวข้อง 17. ก่อนทำการขุดเจาะดินต้องมีการขุดเจาะดินก่อน - แจ้งให้หน่วยงานที่เกี่ยวข้องทราบก่อนขุดเจาะดิน - ให้ศึกษาพื้นที่ดินก่อนขุดเจาะดิน - จัดเจ้าหน้าที่ปฏิบัติงานดูแลความปลอดภัยและกั้นเขตก่อสร้าง 18. ไม่ให้โครงการสร้างงานเกินขีดความสามารถของพื้นที่ที่จะขุดเจาะ ลดแรงสั่นสะเทือนแก่อาคารใกล้เคียง โครงการต่อไป	บริเวณพื้นที่ก่อสร้าง - บริเวณพื้นที่ก่อสร้าง - บริเวณพื้นที่ก่อสร้าง	- ตลอดระยะดำเนินการ และ ตลอดอายุโครงการ - ตลอดระยะดำเนินการ และ ตลอดอายุโครงการ	- อยู่ใต้งบประมาณ ของโครงการ	บริษัท เอ็นบี วิศวกรรม จำกัด บริษัท เอ็นบี วิศวกรรม จำกัด บริษัท เอ็นบี วิศวกรรม จำกัด
10) สิ่งแวดล้อม	ให้ดำเนินการป้องกันผลกระทบสิ่งแวดล้อมที่เกิดจากกิจกรรม การก่อสร้างและดำเนินการตามมาตรการป้องกันผลกระทบ สิ่งแวดล้อม - ให้ดำเนินการป้องกันผลกระทบสิ่งแวดล้อมที่เกิดจากกิจกรรม การก่อสร้างและดำเนินการตามมาตรการป้องกันผลกระทบ สิ่งแวดล้อม - ให้ดำเนินการป้องกันผลกระทบสิ่งแวดล้อมที่เกิดจากกิจกรรม การก่อสร้างและดำเนินการตามมาตรการป้องกันผลกระทบ สิ่งแวดล้อม	บริเวณพื้นที่ก่อสร้าง - บริเวณพื้นที่ก่อสร้าง - บริเวณพื้นที่ก่อสร้าง	- ตลอดระยะดำเนินการ และ ตลอดอายุโครงการ	- อยู่ใต้งบประมาณ ของโครงการ	บริษัท เอ็นบี วิศวกรรม จำกัด บริษัท เอ็นบี วิศวกรรม จำกัด บริษัท เอ็นบี วิศวกรรม จำกัด
11) ใบรื้อถอน โบราณสถาน และสิ่งที่มีคุณค่าทาง ประวัติศาสตร์	ดำเนินการป้องกันผลกระทบสิ่งแวดล้อมที่เกิดจากกิจกรรม การก่อสร้างและดำเนินการตามมาตรการป้องกันผลกระทบ สิ่งแวดล้อม - ให้ดำเนินการป้องกันผลกระทบสิ่งแวดล้อมที่เกิดจากกิจกรรม การก่อสร้างและดำเนินการตามมาตรการป้องกันผลกระทบ สิ่งแวดล้อม - ให้ดำเนินการป้องกันผลกระทบสิ่งแวดล้อมที่เกิดจากกิจกรรม การก่อสร้างและดำเนินการตามมาตรการป้องกันผลกระทบ สิ่งแวดล้อม	บริเวณพื้นที่ก่อสร้าง - บริเวณพื้นที่ก่อสร้าง - บริเวณพื้นที่ก่อสร้าง	- ตลอดระยะดำเนินการ และ ตลอดอายุโครงการ	- อยู่ใต้งบประมาณ ของโครงการ	บริษัท เอ็นบี วิศวกรรม จำกัด บริษัท เอ็นบี วิศวกรรม จำกัด บริษัท เอ็นบี วิศวกรรม จำกัด

ABEN
ENGINEERING
CONSULTANTS CO., LTD.

วันที่ 27/03/2564
ลงนาม.....
(นายอภิรักษ์ มณีโชติ)

27/03/2564

วันที่ 3 ต.ค. 54
ลงนาม.....
(นายอภิรักษ์ มณีโชติ)

ผู้ดำเนินการ/กรรมการ/วิศวกร บริษัท เอ็นบี วิศวกรรมการก่อสร้าง จำกัด

เอกสารแนบ 3
ใบอนุญาตให้เปิดทำเหมือง

U



ที่ นว ๐๐๓๓(๔)/ ๑๕๐

สำนักงานอุตสาหกรรมจังหวัดนครสวรรค์
ถนนสวรรค์วิถี อำเภอเมือง นว ๖๐๐๐๐

๓ ๕ ก.พ. ๒๕๖๓

เรื่อง อนุญาตให้เปิดการทำเหมือง

เรียน กรรมการผู้จัดการ บริษัท เอ็นบีโก้ ซัพพลาย จำกัด

อ้างถึง หนังสือบริษัท เอ็นบีโก้ ซัพพลาย จำกัด ลงวันที่ ๒๐ ธันวาคม ๒๕๖๒

- สิ่งที่ส่งมาด้วย
๑. สำเนาหนังสือสำนักงานอุตสาหกรรมพื้นฐานและการเหมืองแร่เขต ๕ พิษณุโลก ที่ อก ๐๕๓๕/๐๐๔๖ ลงวันที่ ๑๓ มกราคม ๒๕๖๓ จำนวน ๑ ฉบับ
 ๒. ประกาศกรมอุตสาหกรรมพื้นฐานและการเหมืองแร่ ลงวันที่ ๑๔ พฤศจิกายน ๒๕๖๒ จำนวน ๑ ฉบับ
 ๓. บัญชีที่แสดงการผลิตแร่ได้ จำนวน ๑ ฉบับ
 ๔. รายงานการทำเหมือง จำนวน ๑ ฉบับ
 ๕. รายงานการทำเหมืองของวิศวกรควบคุม (พร. ๒๕๔) จำนวน ๑ ฉบับ

ตามหนังสือที่อ้างถึง ท่านได้แจ้งการเตรียมการทำเหมืองและประสงค์จะเปิดการทำเหมือง ประทานบัตรที่ ๓๒๓๕/๒๖๖๐ ชนิดแร่บิตูมิน ท้องที่หมู่ที่ ๗ ตำบลทุ่งทอง อำเภอหนองบัว จังหวัดนครสวรรค์ เพื่อให้เจ้าพนักงานอุตสาหกรรมแร่ประจำท้องที่พิจารณาแล้วเห็นว่าสมควรต่อไป นั้น

สำนักงานอุตสาหกรรมจังหวัดนครสวรรค์ ได้แจ้งสำนักงานอุตสาหกรรมพื้นฐานและการเหมืองแร่ เขต ๕ พิษณุโลก ทำการตรวจสอบการเตรียมการเปิดการทำเหมือง และได้รับแจ้งว่าท่านได้จัดเตรียมเครื่องจักรและ อุปกรณ์สำหรับใช้ในการทำเหมืองไว้พร้อมที่จะทำเหมืองแล้ว เห็นควรอนุญาตให้เปิดการทำเหมืองได้โดยไม่ใช้วัตถุระเบิด เจ้าพนักงานอุตสาหกรรมแร่ประจำท้องที่จังหวัด นครสวรรค์ ได้พิจารณาแล้ว จึงอนุญาตให้ท่านเปิดการทำเหมือง ในเขตประทานบัตรดังกล่าวได้ ตั้งแต่วันที่ ๓ ๕ ก.พ. ๒๕๖๓ เป็นต้นไป สำหรับการให้วัตถุระเบิดเพื่อทำเหมืองแร่ ท่านต้องได้รับอนุญาตให้ซื้อ มี ใช้ซึ่งวัตถุระเบิด (แบบ ป.๕) และใบอนุญาตมีซึ่งยุทธภัณฑ์ (แบบ ย.๓.๕) ก่อน เมื่อได้รับอนุญาตแล้วจะต้องแจ้งเจ้าพนักงานอุตสาหกรรมแร่ประจำท้องที่จังหวัดนครสวรรค์ทราบ และให้จัดส่งรายงานการทำเหมืองประจำเดือน (พร. ๒๕๔) แผนที่แสดงการทำเหมืองประจำเดือน พร้อมรายงาน การตรวจสอบของวิศวกรควบคุมการทำเหมืองให้เจ้าพนักงานอุตสาหกรรมแร่ประจำท้องที่จังหวัดนครสวรรค์ ภายในวันที่ ๑๐ ของเดือนถัดไป ทุก ๆ เดือนตามระเบียบฯ ต่อไป

จึงเรียนมาเพื่อทราบและดำเนินการ

ขอแสดงความนับถือ

อุ
เจ้าพนักงาน

กลุ่มอุตสาหกรรมพื้นฐานและการเหมืองแร่

โทรศัพท์ ๐-๕๖๒๒-๒๒๓๑ ต่อ ๑๔/โทรสาร ๐-๕๖๒๒-๗๘๖๕

E-mail : moi_nakhonsawan@industry.go.th

เอกสารแนบ 4

คณะกรรมการมวลชนสัมพันธ์

9 มีนาคม 2563

คณะกรรมการมวชนสัมพันธ์ บริษัท เอ็นวีโก จำกัด

ประธานบัตรที่ 32235 / 16360 หมู่ที่ 7 ตำบลทุ่งทอง อำเภอหนองบัว จังหวัดนครสวรรค์

ตามเงื่อนไขการอนุญาตประธานบัตร ข้าพเจ้าบริษัท เอ็นวีโก จำกัด ได้ดำเนินการแต่งตั้ง
คณะกรรมการมวชนสัมพันธ์ดังมีรายชื่อต่อไปนี้

ก. ตัวแทนโครงการ ประกอบด้วย

1. ผู้
2. เจ้า
3. เจ้า

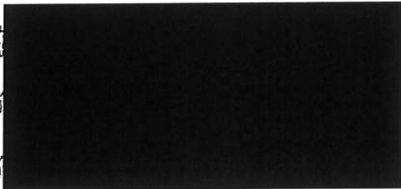

ข. ตัวแทนหน่วยราชการ

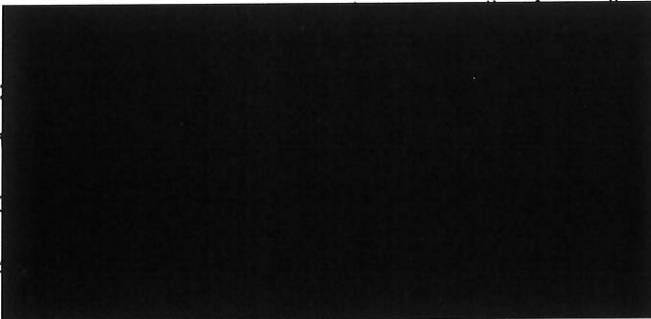

ค. ตัวแทนชุมชน



สมาชิกคณะกรรมการมวชนสัมพันธ์ ทั้งหมดที่ได้ แสดงความจำนงค์และได้ ลงชื่อ เป็นคณะกรรมการมวชน
สัมพันธ์ ของบริษัท เอ็นวีโก จำกัด ในครั้งนี้ ลงชื่อด้วยความสมัครใจ และดำเนินการตามหน้าที่ที่มีไว้
ตามผังแสดงโครงสร้าง บทบาท และหน้าที่ของคณะกรรมการมวชนสัมพันธ์

4 ธันวาคม 2562

คณะกรรมการควบคุมผลิตภัณฑ์ บริษัท เอ็นบีโก้ จำกัด

ประธานบัตรที่ 32235 / 16360 หมู่ที่ 7 ตำบลทุ่งทอง อำเภอนางิ้ว จังหวัดนครสวรรค์

ตามเงื่อนไขการอนุญาตประธานบัตร ข้าพเจ้าบริษัท เอ็นบีโก้ จำกัด ได้ดำเนินการแต่งตั้ง
คณะกรรมการควบคุมผลิตภัณฑ์ดังมีรายชื่อต่อไปนี้

ก. ตัวแทนองค์กรปกครองส่วนท้องถิ่น

1. ผู้รับ

2. ผู้รับ

3. เจ้าหน้าที่บัญชี

ข. ตัวแทนหน่วยงานราชการ

1. เจ้าหน้าที่สาธารณสุขจังหวัดนครสวรรค์

2. เจ้าหน้าที่โรงพยาบาลส่งเสริมสุขภาพตำบลบ้านหนองแวงและบ้านหนองคู

3. เจ้าหน้าที่สาธารณสุขโรงพยาบาลหนองบัว

4. อุตสาหกรรมจังหวัดนครสวรรค์

ค. ตัวแทนชุมชน

1. ผู้ใหญ่บ้านหมู่ 7

2. เจ้าหน้าที่สาธารณสุข

3. สมมติ องค์การบริหารส่วนตำบลทุ่งทอง

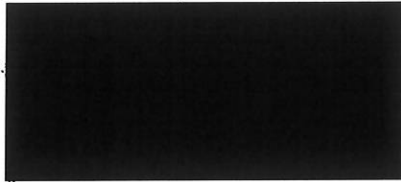

สมมติคณะกรรมการมาลงบันทึกขึ้นบันทึก ทั้งหมดยังได้ แสดงความจำนงค์และได้ ลงชื่อ เป็นคณะกรรมการ
มาลงบันทึกขึ้นบันทึก ของบริษัท เอ็นบีไอ จำกัด ในครั้งนี้ ลงชื่อด้วยความสมัครใจ และดำเนินการตามหน้าที่ที่
มีไว้ตามที่ได้แสดงโครงการ บัญชี และหน้าที่ของคณะกรรมการมาลงบันทึกขึ้นบันทึก

17 กุมภาพันธ์ 2563

เรื่อง ความร่วมมือลงตั้งเจ้าหน้าที่ร่วมเป็นคณะกรรมการมวลชนสัมพันธ์

เรียน

สิ่งที่ส่งมาด้วย : รายละเอียดโครงสร้างและหน้าที่คณะกรรมการมวลชนสัมพันธ์

ตามที่ข้าพเจ้าบริษัท เอ็นนิโก้ ซีพีทหลาย จำกัด ผู้ถือประทานบัตรที่ 32235/16360 ที่องค์ ตำบล
ทุ่งทอง อำเภอนองบัว จังหวัดนครสวรรค์ ชนิดแร่ใยหิน ซึ่งกำหนดให้บริษัทฯ ต้องจัดตั้งคณะกรรมการมวลชน
สัมพันธ์โดยกำหนดให้เจ้าหน้าที่สาธารณสุขโรงพยาบาลนองบัว เป็นหนึ่งใน คณะกรรมการมวลชนสัมพันธ์

ดังนั้นบริษัทเอ็นนิโก้ ซีพีทหลาย จำกัด จึงเรียนมายังท่านส่งตัวแทนเพื่อเข้าร่วมเป็นคณะกรรมการ
มวลชนสัมพันธ์ ของบริษัทฯ เพื่อดำเนินการในด้านต่างๆ ตามอำนาจหน้าที่ของคณะกรรมการมวลชนสัมพันธ์ ที่
กำหนดไว้ต่อไป

จึงเรียนมาเพื่อโปรดพิจารณาและดำเนินการแต่งตั้งด้วยจักเป็นพระคุณอย่างสูง

ขอแสดงความนับถือ

ผู้รับ

ข้าพเจ้า น. น. โรงพยาบาลนองบัว ขอแน

เป็นคณะกรรมการมวลชนสัมพันธ์ ของบริษัทเอ็นนิโก้ ซีพีทหลาย จำกัดเพื่อเป็นไปตามความประสงค์ของบริษัทฯ
ต่อไป

ลงชื่อ.....

เจ้าภาพ

๑ กุมภาพันธ์ 2563

เรื่อง ความร่วมมือแต่งตั้งเจ้าหน้าที่ร่วมเป็นคณะกรรมการมวลชนสัมพันธ์

เรียน สภาธุรกิจสุขภาพอนามัยโรงพยาบาลเอกชนฯ ศาลาแพ่งอำเภอเมือง

สิ่งที่ส่งมาด้วย รายละเอียดโครงสร้างและหน้าที่คณะกรรมการมวลชนสัมพันธ์

ตามที่ข้าพเจ้าบริษัท เอ็นบีไอ ซัพพลาย จำกัด ผู้ถือประทานบัตรที่ 32235/16360 ที่อยู่ที่ สำนักรุฟฟอง อำเภอเมืองบุรีรัมย์ จังหวัดนครราชสีมา ซึ่งกำหนดให้บริษัทฯ จัดตั้งคณะกรรมการมวลชนสัมพันธ์โดยกำหนดให้เจ้าหน้าที่สาธารณสุขโรงพยาบาลเอกชนบุรีรัมย์ เป็นหนึ่งใน คณะกรรมการมวลชนสัมพันธ์

ดังนั้นบริษัท เอ็นบีไอ ซัพพลาย จำกัด จึงเรียนมาขอร้องท่านส่งตัวแทนเพื่อเข้าร่วมเป็นคณะกรรมการมวลชนสัมพันธ์ ของบริษัทฯ เพื่อดำเนินการในด้านต่างๆ ตามอำนาจหน้าที่ของคณะกรรมการมวลชนสัมพันธ์ ที่กำหนดไว้ต่อไป

จึงเรียนมาเพื่อโปรดพิจารณาและดำเนินการแต่งตั้งด้วยจักเป็นพระคุณอย่างสูง

ขอแสดงความนับถือ

ผู้รับมอบ

สภาธุรกิจสุขภาพอนามัยโรงพยาบาลเอกชนฯ ขอแต่งตั้งให้ นายสมภาร วัฒนกุล

เป็นคณะกรรมการมวลชนสัมพันธ์ ของบริษัท เอ็นบีไอ ซัพพลาย จำกัด เพื่อเป็นไปตามความประสงค์ของบริษัทฯต่อไป

ลงชื่อ.....ผู้รับการแต่งตั้ง

เอกสารแนบ 5

หนังสือการวางหลักประกันการฟื้นฟูสภาพพื้นที่การทำ
เหมืองและเยียวยาผู้ได้รับผลกระทบจากการทำเหมืองและ
บันทึกข้อตกลงการจัดทำประกันภัยความรับผิดชอบต่อชีวิต
ร่างกายทรัพย์สินของบุคคลภายนอกสำหรับการทำเหมือง
ประเภทที่ 2

ทำเนียบ สำนักงานอุตสาหกรรมจังหวัดยโสธร

[illegible]

ข้าพเจ้าขอให้คำรับรองให้กรมอุตสาหกรรมพื้นฐานและการเหมืองแร่ เป็นหลักฐานว่าเมื่อข้าพเจ้าได้รับอนุญาตประทานบัตร แร่ยูเรเนียม ที่อำเภอประจักษ์ศิลปาคม จังหวัดอุดรธานี และประทานบัตรแล้ว ก่อนเปิดการทำเหมืองข้าพเจ้าจะดำเนินการ ดังนี้

๑. ราชหลังประชันการขึ้นสู่สถาปนาแห่งเมืองหลวงอยุธยาผู้ได้รับผลกระทบจากการทำเหมือง โดยอาจเน้นให้เป็นไปตามหลักเกณฑ์ที่คณะกรรมการประเมินค่าความเสียหาย

๒. จักร์ำประภันท์กับควำรรับผิดข้อจ้ำน รำกำย พริบฉันทอัยยุทธรณีสัณสน

พริบฉันทอัยยุทธรณีสัณสน...๒... โดยวงเจิงให้เบ้นไปสวนหลังกมจรที่ถึลงสมกรรมรำงำหนด

๓. หากข้าพเจ้าไม่ปฏิบัติตามข้อตกลงข้อหนึ่งหรือใดข้อหนึ่งในหนังสือฉบับนี้ให้ถือว่าข้าพเจ้า ปฏิบัติผิดเงื่อนไขในการออกประทานบัตร ข้าพเจ้ายินยอมให้เพิกถอนประทานบัตร ซึ่งอาจให้ทางเจ้ากรมคำขอ ประทานบัตร / ตัดขอลงทะเบียนบัตร / ค้ำจวนหรือโอนประเภทบัตรที่ ณ/๒๕๔๖..... โดยข้าพเจ้าจะไม่โต้แย้งคัดค้านหรือเรียกร้องค่าชดเชยหรือค่าเสียหายใด ๆ ทั้งสิ้น

ข้าพเจ้าได้อ่านและเข้าใจข้อความในเอกสารแนบท้ายโดยชัดเจนตลอดทุกข้อความ จึงได้ลงนามยืมชื่อ

ข้าพเจ้าได้อ่านและเข้าใจความในหนังสือฉบับนี้โดยชัดเจนตลอดทุกข้อความ จึงได้ลงลายมือชื่อ
ต่อหน้ากรรมการให้ป็นสำคัญ

(ล) [REDACTED] บัตร

(ត-វ)

(13)

(ଜିଏ)

การพิจารณาของคณะกรรมาธิการ

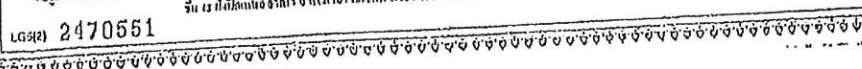

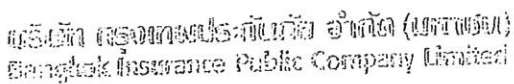

၁၅.၆.၁၉၄၇ ခုနှစ်
မတ်လ ၁၉၄၇

[illegible]

ความรับผิดสาธารณะสำหรับความเสียหายต่อบุคคลภายนอก (ถ้ามี) (Public Liability Insurance for Public)
PUBLIC LIABILITY INSURANCE FOR PUBLIC

<div style="display: flex; justify-content: space-between;"> การสมัครเข้าเรียน (THE SCHEDULE) วันที่: _____ </div>			
นักเรียน ชื่อ-นามสกุล: _____	ปีการศึกษา ปีที่ _____	<input type="checkbox"/> สมัครเข้าเรียน (Enroll)	<input checked="" type="checkbox"/> ประสานกับโรงเรียน (Coordinate)
1. ข้อมูลนักเรียน ชื่อ: _____ นามสกุล: _____			
2. สถานะการสมัคร <input checked="" type="checkbox"/> ประสานกับโรงเรียน (Coordinate)			
3. สถานะการสมัคร <input type="checkbox"/> ประสานกับโรงเรียน (Coordinate)			
4. สถานะการสมัคร <input type="checkbox"/> ประสานกับโรงเรียน (Coordinate)			
5. สถานะการสมัคร <input type="checkbox"/> ประสานกับโรงเรียน (Coordinate)			
6. สถานะการสมัคร <input type="checkbox"/> ประสานกับโรงเรียน (Coordinate)			
7. สถานะการสมัคร <input type="checkbox"/> ประสานกับโรงเรียน (Coordinate)			
8. สถานะการสมัคร <input type="checkbox"/> ประสานกับโรงเรียน (Coordinate)			
9. สถานะการสมัคร <input type="checkbox"/> ประสานกับโรงเรียน (Coordinate)			
10. สถานะการสมัคร <input type="checkbox"/> ประสานกับโรงเรียน (Coordinate)			
11. สถานะการสมัคร <input type="checkbox"/> ประสานกับโรงเรียน (Coordinate)			
12. สถานะการสมัคร <input type="checkbox"/> ประสานกับโรงเรียน (Coordinate)			
13. สถานะการสมัคร <input type="checkbox"/> ประสานกับโรงเรียน (Coordinate)			
14. สถานะการสมัคร <input type="checkbox"/> ประสานกับโรงเรียน (Coordinate)			
15. สถานะการสมัคร <input type="checkbox"/> ประสานกับโรงเรียน (Coordinate)			
16. สถานะการสมัคร <input type="checkbox"/> ประสานกับโรงเรียน (Coordinate)			
17. สถานะการสมัคร <input type="checkbox"/> ประสานกับโรงเรียน (Coordinate)			
18. สถานะการสมัคร <input type="checkbox"/> ประสานกับโรงเรียน (Coordinate)			
19. สถานะการสมัคร <input type="checkbox"/> ประสานกับโรงเรียน (Coordinate)			
20. สถานะการสมัคร <input type="checkbox"/> ประสานกับโรงเรียน (Coordinate)			

611-4-505 02



ประกาศคณะกรรมการ
เรื่อง การวางหลักประกันการฟื้นฟูสภาพพื้นที่การทำเหมือง
และเยียวยาผู้ได้รับผลกระทบจากการทำเหมือง
พ.ศ. ๒๕๖๒

โดยที่เป็นการสมควรกำหนดการวางหลักประกันการฟื้นฟูสภาพพื้นที่การทำเหมือง
และเยียวยาผู้ได้รับผลกระทบจากการทำเหมือง

อาศัยอำนาจตามความในมาตรา ๒๔ (ง) และมาตรา ๖๘ (๔) แห่งพระราชบัญญัติ
พ.ศ. ๒๕๖๐ คณะกรรมการจึงออกประกาศไว้ ดังต่อไปนี้

ข้อ ๑ ประกาศนี้เรียกว่า "ประกาศคณะกรรมการ เรื่อง การวางหลักประกันการฟื้นฟู
สภาพพื้นที่การทำเหมืองและเยียวยาผู้ได้รับผลกระทบจากการทำเหมือง พ.ศ. ๒๕๖๒"

ข้อ ๒ ประกาศนี้ให้ใช้บังคับตั้งแต่วันถัดจากวันประกาศเป็นต้นไป

ข้อ ๓ ในประกาศนี้

"หลักประกัน" หมายความว่า พันธบัตรรัฐบาล หรือหนังสือค้ำประกันโดยธนาคารหรือ
สถาบันการเงินที่จัดเก็บเพื่อการฟื้นฟูสภาพพื้นที่การทำเหมืองและเยียวยาผู้ได้รับผลกระทบจากการทำเหมือง

"การฟื้นฟูสภาพพื้นที่การทำเหมือง" หมายความว่า การฟื้นฟูพื้นที่ทำเหมืองแร่
ให้อยู่ในสภาพที่สามารถใช้ประโยชน์ได้ โดยสอดคล้องกับกิจกรรมตามแผนผังโครงการทำเหมือง และแผนการ
ฟื้นฟูสภาพพื้นที่ การพัฒนา และการใช้ประโยชน์ที่ดินในระหว่างที่มีการทำเหมืองและหลังจากปิดเหมือง

"การเยียวยาผู้ได้รับผลกระทบจากการทำเหมือง" หมายความว่า การรักษา การบำบัด
หรือการบรรเทาทุกข์ โดยการให้ความช่วยเหลือผู้ได้รับผลกระทบจากการทำเหมือง

"โครงการ" หมายความว่า ประทานบัตร หรือกลุ่มประทานบัตรที่อยู่ในโครงการเดียวกัน
ตั้งแต่ขอรับอนุญาตประทานบัตร

หมวด ๑

การวางหลักประกัน

ข้อ ๔ ผู้ถือประทานบัตรทำเหมืองแร่ทุกประเภทต้องวางหลักประกันการฟื้นฟูสภาพพื้นที่การทำ
เหมืองและเยียวยาผู้ได้รับผลกระทบจากการทำเหมือง ดังนี้

(๑) การทำเหมืองประเภทที่ ๑ ให้วางเงินหลักประกัน ดังนี้

(๑.๑) เงินหลักประกันสำหรับการฟื้นฟูสภาพพื้นที่การทำเหมืองตลอดอายุ
โครงการตามแผนการฟื้นฟูสภาพพื้นที่การทำเหมืองในมาตรการป้องกันและแก้ไขผลกระทบสิ่งแวดล้อม
ของแต่ละโครงการที่ได้รับความเห็นชอบจากกรมอุตสาหกรรมพื้นฐานและการเหมืองแร่

(๑.๒) เงิน ...

(๓.๒) วงเงินหลักประกันสำหรับการเอื้อยอายุได้รับผลกระทบจากการทำเหมือง

ของแร่และโครงการจำนวนหนึ่งล้านบาท

การวางหลักประกันตาม (๓.๑) และ (๓.๒) ให้วางหลักประกันเป็นงวด (รายปี)

โดยงวดแรกต้องวางร้อยละสามสิบของวงเงินหลักประกันทั้งหมด ก่อนได้รับอนุญาตให้เปิดการทำเหมือง และ

งวดต่อไปให้วางงวดละเท่า ๆ กัน ไม่เกินสองงวด

(๒) การทำเหมืองประเภทที่ ๒ ที่มีชนิดแร่เดียวกับการทำเหมืองประเภทที่ ๑ แต่มีเนื้อที่เกินหรือมีให้วางหลักประกันตาม (๑)

(๓) การทำเหมืองประเภทที่ ๒ ยกเว้น (๒) ให้วางเงินหลักประกัน ดังนี้

(๓.๑) วงเงินหลักประกันสำหรับการฟื้นฟูสภาพพื้นที่การทำเหมืองตลอดอายุ

โครงการตามแผนการฟื้นฟูสภาพพื้นที่การทำเหมืองในมาตรการป้องกันและแก้ไขผลกระทบสิ่งแวดล้อมที่กำหนดไว้ในรายงานการประเมินผลกระทบสิ่งแวดล้อมของแต่ละโครงการที่ได้รับการเห็นชอบจากคณะกรรมการผู้ชำนาญการพิจารณาการประเมินผลกระทบสิ่งแวดล้อม

(๓.๒) วงเงินหลักประกันสำหรับการเอื้อยอายุได้รับผลกระทบจากการทำเหมือง

ของแต่ละโครงการจำนวนห้าล้านบาท ยกเว้น โครงการเหมืองแร่ดิบชนิดที่บทราย ให้วางเงินหลักประกันสำหรับการเอื้อยอายุได้รับผลกระทบจากการทำเหมืองจำนวนหนึ่งล้านบาท

การวางหลักประกันตาม (๓.๑) และ (๓.๒) ให้วางหลักประกันเป็นงวด (รายปี)

โดยงวดแรกต้องวางร้อยละสามสิบของวงเงินหลักประกันทั้งหมด ก่อนได้รับอนุญาตให้เปิดการทำเหมือง และงวดต่อไปให้วางงวดละเท่า ๆ กัน ไม่เกินเจ็ดงวด

(๔) การทำเหมืองประเภทที่ ๓ ยกเว้น การทำเหมืองได้ดิบ ตามหมวด ๖ แห่ง

พระราชบัญญัติแร่ พ.ศ. ๒๕๖๐ และการทำเหมืองแร่ทองคำ ให้วางวงเงินหลักประกัน ดังนี้

(๔.๑) วงเงินหลักประกันสำหรับการฟื้นฟูสภาพพื้นที่การทำเหมืองตลอดอายุโครงการ

ตามแผนการฟื้นฟูสภาพพื้นที่การทำเหมืองในมาตรการป้องกันและแก้ไขผลกระทบสิ่งแวดล้อมที่กำหนดไว้ในรายงานการประเมินผลกระทบสิ่งแวดล้อมของแต่ละโครงการที่ได้รับการเห็นชอบจากคณะกรรมการผู้ชำนาญการพิจารณาการประเมินผลกระทบสิ่งแวดล้อม

(๔.๒) วงเงินหลักประกันสำหรับการเอื้อยอายุได้รับผลกระทบจากการทำเหมือง

ของแต่ละโครงการจำนวนหนึ่งล้านบาท

การวางหลักประกันตาม (๔.๑) และ (๔.๒) ให้วางหลักประกันเป็นงวด (รายปี)

โดยงวดแรกต้องวางร้อยละสามสิบของวงเงินหลักประกันทั้งหมดก่อนได้รับอนุญาตให้เปิดการทำเหมือง และงวดต่อไปให้วางงวดละเท่า ๆ กัน ไม่เกินเจ็ดงวด

(๕) การทำเหมืองได้ดิบ ตามหมวด ๖ แห่งพระราชบัญญัติแร่ พ.ศ. ๒๕๖๐ และการ

ทำเหมืองแร่ทองคำ ให้วางวงเงินหลักประกัน ดังนี้

(๕.๑) วงเงินการฟื้นฟูสภาพพื้นที่การทำเหมืองตลอดอายุโครงการตามแผนการฟื้นฟู

สภาพพื้นที่การทำเหมืองในมาตรการป้องกันและแก้ไขผลกระทบสิ่งแวดล้อมที่กำหนดไว้ในรายงานการประเมินผลกระทบสิ่งแวดล้อมของแต่ละโครงการที่ได้รับการเห็นชอบจากคณะกรรมการผู้ชำนาญการพิจารณาการประเมินผลกระทบสิ่งแวดล้อม

(๕.๒) วงเงิน ...

(๕.๖) วางระเบียบการเยียวยาผู้ได้รับผลกระทบจากการทำเหมืองของคณะโจรงการ

จำนวนห้าสิบบาท

การวางหลักประกันตาม (๕.๑) และ (๕.๒) ให้วางหลักประกันเป็นงวด (รายปี) โดยอาจรวมดอกเบี้ยหรือผลประโยชน์เงินฝากกับเงินหลักประกันทั้งหมดก่อนได้รับอนุญาตให้เปิดการทำเหมือง และงวดต่อไปให้วางงวดเท่า ๆ กัน ไม่เกินสิบงวด

ข้อ ๕ กรณีโครงการเหมืองแร่ที่กรมอุตสาหกรรมพื้นฐานและการเหมืองแร่เห็นว่าต้องมีการพิจารณาเรื่องการเงินผู้เช่าพื้นที่เหมืองแร่และการเยียวยาผู้ได้รับผลกระทบจากการทำเหมืองเป็นกรณีพิเศษ สามารถเสนอคณะกรรมการแร่พิจารณาว่าเงินหลักประกันเป็นรายการใดได้

ข้อ ๖ ให้ผู้ถือประทานบัตรวางหลักประกันตามข้อ ๕ ต่อเจ้าพนักงานอุตสาหกรรมแร่ประจำท้องที่ซึ่งขอประทานบัตร ดังนี้

(๑) หลักประกันงวดแรกให้วางก่อนได้รับอนุญาตให้เปิดการทำเหมือง

(๒) หลักประกันงวดที่เหลือให้วางภายในสามสิบวัน ก่อนครบรอบปี ตาม (๑) จนครบ

วงเงินหลักประกัน

หมวด ๒

วิธีการวางหลักประกัน การเบิกจ่าย และการคืนหลักประกัน

ข้อ ๗ ผู้ถือประทานบัตรสามารถเลือกวิธีการวางหลักประกัน โดยให้เจ้าพนักงานหรือหนังสือกำกับประกันโดยธนาคารหรือสถาบันการเงินอย่างใดอย่างหนึ่ง หรือหลายวิธีรวมกันได้

ข้อ ๘ กรณีที่พนักงานเจ้าหน้าที่ได้ตรวจสอบการทำเหมืองแล้ว เห็นว่าสภาพสิ่งแวดล้อมเปลี่ยนแปลงไปอย่างมีนัยสำคัญ จึงขอต่อคำใช้จ่ายในการฟื้นฟูพื้นที่ ผู้ถือประทานบัตรมีอำนาจกำหนดให้มีการปรับปรุงการวางหลักประกันให้สอดคล้องกับแผนการฟื้นฟูสภาพพื้นที่การทำเหมืองที่มีการปรับปรุงใหม่ได้

ข้อ ๙ กรณีที่ผู้ถือประทานบัตรไม่ดำเนินการฟื้นฟูสภาพพื้นที่การทำเหมือง หรือสืบพื้นที่ที่ไม่ได้รับชำระ หรือไม่เยียวยาผู้ได้รับผลกระทบจากการทำเหมือง ให้กรมอุตสาหกรรมพื้นฐานและการเหมืองแร่ นำหลักประกันมาใช้เป็นค่าใช้จ่ายในการดำเนินการแทนผู้ถือประทานบัตร และแจ้งให้ผู้ถือประทานบัตรนำหลักประกันมาวางให้ครบถ้วนตามเดิมภายในสิบห้าวัน นับแต่วันที่ได้รับแจ้ง

ข้อ ๑๐ กรณีที่ผู้ถือประทานบัตรได้ดำเนินการฟื้นฟูพื้นที่ระหว่างการทำเหมืองแล้ว ผู้ถือประทานบัตรอาจยื่นแผนการฟื้นฟูสภาพพื้นที่การทำเหมืองให้กรมอุตสาหกรรมพื้นฐานและการเหมืองแร่ พิจารณาการวางหลักประกันให้สอดคล้องกับแผนการฟื้นฟูสภาพพื้นที่การทำเหมืองที่มีการปรับปรุงใหม่ได้

ข้อ ๑๑ กรณีที่หลักประกันไม่เพียงพอสำหรับการฟื้นฟูสภาพพื้นที่การทำเหมืองและเยียวยาผู้ได้รับผลกระทบจากการทำเหมือง ผู้ถือประทานบัตรต้องรับผิดชอบค่าใช้จ่ายส่วนที่ขาด

ข้อ ๑๒ เมื่อเสร็จสิ้นโครงการทำเหมืองแร่ และผู้ถือประทานบัตรได้ดำเนินการฟื้นฟูสภาพพื้นที่การทำเหมืองตามแผนการฟื้นฟูสภาพพื้นที่ที่ครบถ้วน หรือเยียวยาผู้ได้รับผลกระทบจากการทำเหมืองแล้ว รวมทั้งไม่มีการฟ้องร้องดำเนินคดีหรือฟ้องร้องขอคืนสภาพของประชาชน และได้รับความเห็นชอบจากผู้ถือประทานบัตร ให้คืนหลักประกันแก่ผู้ถือประทานบัตร

กรณีโครงการ ...

กรณีโครงการเหมืองแร่ที่มีเงินปันจ่ายประจําปีดังกล่าวต้องเข้าระงับการทบท
รับตรวจสอบและสุขภาพของประชาชนหลังปิดการดำเนินการ เมื่อเงินปันจ่ายตามวรรคหนึ่ง ให้ผู้ออก
๖ ประจําปีดังกล่าวเงินหลังหักภาษีในส่วนของการเข้าระงับการทบทรับตรวจสอบและสุขภาพของประชาชน
ไว้ก่อน จนกว่าผู้ถือประจําปีจะดำเนินการตามกำหนดไว้ในเงื่อนไขแบบจ่ายประจําปี

ประกาศ ณ วันที่ ๓๕ มกราคม พ.ศ. ๒๕๖๒

หัวหน้ากลุ่ม

มสสค



ประกาศคณะกรรมการแก้
เรื่อง การกำหนดวงเงินและการจัดทำประกันภัยความรับผิดชอบต่อชีวิต ร่างกาย หรือทรัพย์สินของบุคคลภายนอก
สำหรับการทำเหมืองประเภทที่ ๒ และประเภทที่ ๓
พ.ศ. ๒๕๖๒

โดยที่เป็นการสมควรกำหนดวงเงินและการจัดทำประกันภัยความรับผิดชอบต่อชีวิต ร่างกาย หรือทรัพย์สิน
ของบุคคลภายนอก สำหรับเหมืองประเภทที่ ๒ และประเภทที่ ๓

อาศัยอำนาจตามความในมาตรา ๒๕ (๗) และมาตรา ๖๘ (๘) แห่งพระราชบัญญัติ
พ.ศ. ๒๕๖๐ คณะกรรมการแก้จึงออกประกาศไว้ ดังต่อไปนี้

ข้อ ๓ ประกาศนี้เรียกว่า "ประกาศคณะกรรมการแก้ เรื่อง การกำหนดวงเงินและการจัดทำ
ประกันภัยความรับผิดชอบต่อชีวิต ร่างกาย หรือทรัพย์สินของบุคคลภายนอก สำหรับการทำเหมืองประเภทที่ ๒ และ
ประเภทที่ ๓ พ.ศ. ๒๕๖๒"

ข้อ ๒ ประกาศนี้ให้ใช้บังคับตั้งแต่วันถัดจากวันประกาศเป็นต้นไป

หมวด ๑.

วงเงินและการจัดทำประกันภัย

ข้อ ๓ ผู้ถือประทานบัตรจะต้องจัดทำประกันภัยความรับผิดชอบต่อชีวิต ร่างกาย หรือทรัพย์สิน
ของบุคคลภายนอกกับนิติบุคคลที่ได้ใบอนุญาตประกอบธุรกิจประกันภัยจะทะเบียนในราชอาณาจักร และจะต้อง
ทำประกันภัยดังกล่าวให้มีระยะเวลาครอบคลุมต่อเมื่อตลอดอายุประทานบัตร ให้มีจำนวนเงินต่อประกันภัย
สำหรับความเสียหายที่เกิดขึ้นตลอดทั้ง สำหรับการเสียชีวิต ทุพพลภาพถาวรสิ้นเชิง หรือค่ารักษาพยาบาล
และความเสียหายต่อทรัพย์สินของผู้ได้รับความเสียหายจำนวน ดังต่อไปนี้

(๑) การทำเหมืองประเภทที่ ๒ ให้จัดทำประกันภัยความรับผิดชอบต่อชีวิต ร่างกาย หรือทรัพย์สิน
ของบุคคลภายนอก ในวงเงินประกันไม่น้อยกว่าห้าล้านบาท ยกเว้นการทำเหมืองประเภทที่ ๒ ที่มีขนาดแร่ได้ยากกับ
เหมืองประเภทที่ ๑ และมีเนื้อที่เกินหนึ่งร้อยไร่ และแร่หินประเภทหินทราย ให้จัดทำประกันภัยความรับผิดชอบต่อชีวิต
ร่างกาย หรือทรัพย์สินของบุคคลภายนอก ในวงเงินประกันไม่น้อยกว่าหนึ่งล้านบาท

" (๒) การทำเหมืองประเภทที่ ๓ ประเภทเหมืองแร่ใยหิน เหมืองแร่ถ่านหิน เหมืองแร่
กัมมันตภาพรังสี กลุ่มเหมืองที่อนุญาตสาหกรรมที่นำผลผลิตไปใช้ในการผลิตซีเมนต์เป็นหลัก หรือเหมืองแร่โลหะ
ต้องจัดทำรายงานการวิเคราะห์ผลกระทบสิ่งแวดล้อม สำหรับโครงการหรือกิจการที่อาจก่อให้เกิดผลกระทบ
ต่อชุมชนอย่างรุนแรงทั้งทางด้านคุณภาพสิ่งแวดล้อม ทรัพยากรธรรมชาติและสุขภาพ (EIA) ยกเว้นเหมืองแร่
ทองคำ ให้จัดทำประกันภัยความรับผิดชอบต่อชีวิต ร่างกาย หรือทรัพย์สินของบุคคลภายนอก ในวงเงินประกันไม่น้อยกว่า
สามล้านบาท

(๓) การทำเหมือง ...

(๓) การทำหนังสือประเภทที่ ๓ ประเภทนี้จะได้รับสามหมัด ๖ แห่งพระราชบัญญัติ
พ.ศ. ๒๕๖๖ ให้จัดทำประกันภัยความรับผิดต่อชีวิต ร่างกาย หรือเงินของบุคคลภายนอก โดยมีเงินประกัน
ไม่น้อยกว่าสามล้านบาท ทั้งนี้ให้คณะกรรมการสามารถกำหนดวงเงินที่เหมาะสมโดยพิจารณาจากชนิดพื้นที่
โครงการ และผลกระทบที่เกิดจากโครงการเป็นรายโครงการ

(๔) การทำหนังสือประเภทที่ ๓ ชนิดเร่งด่วน ให้จัดทำประกันภัยความรับผิดต่อชีวิต
ร่างกาย หรือเงินของบุคคลภายนอก ในวงเงินประกันไม่น้อยกว่าห้าล้านบาท

(๕) การทำหนังสือประเภทที่ ๓ ที่นอกเหนือจาก (๒) (๓) และ (๔) ให้จัดทำประกันภัย
ความรับผิดต่อชีวิต ร่างกาย หรือเงินของบุคคลภายนอก ในวงเงินประกันไม่น้อยกว่าห้าล้านบาท

การทำประกันภัยต่อระบอบให้ผู้ใช้ได้รับความเสียหาย เป็นผู้ได้รับค่าสินไหมทดแทนตามกฎหมาย
ควรจะได้รับจากผู้ประกันโดยตรง โดยผู้ถือประกันบัตรหรือผู้รับประกันต้องแจ้งให้กรมอุตสาหกรรมพื้นฐาน
และการเหมืองแร่ทราบทุกครั้งที่มีการชำระค่าสินไหมทดแทนแก่ผู้ได้รับความเสียหาย และยื่นหลักฐานการทำประกันภัย
ให้กรมอุตสาหกรรมพื้นฐานและการเหมืองแร่ก่อนได้รับอนุญาตให้เปิดการดำเนินการ

ในการนี้ที่สำนักงานให้เหตุผลแทนจากการประกันภัยไม่เพียงพอ ให้ผู้ถือประกันบัตรรับผิดชอบ
ค่าใช้จ่ายส่วนที่ขาด

หมวด ๒

การต่ออายุประกันภัย

ข้อ ๔ ผู้ถือประกัน บัตรจะต้องดำเนินการต่ออายุประกันภัยก่อนวันที่ประกันภัยเดิมจะสิ้นอายุ
และเมื่อได้ต่ออายุประกันภัยแล้วให้ยื่นหลักฐานการต่ออายุประกันภัยฉบับใหม่ให้กรมอุตสาหกรรมพื้นฐาน
และการเหมืองแร่ทราบภายในระยะเวลาสิบห้าวันหลังจากประกันภัยฉบับเดิมสิ้นอายุ

ประกาศ ณ วันที่ ๑๕ มกราคม พ.ศ. ๒๕๖๖

หัวหน้ากลุ่ม

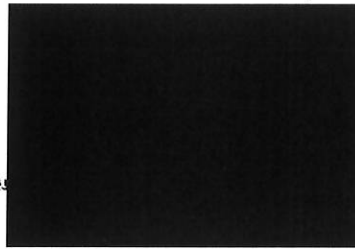

เอกสารแนบ 6

หนังสือรับรองตามประกาศกระทรวงอุตสาหกรรม เรื่องการ
กำหนดข้อห้ามการกระทำที่มีลักษณะเป็นการครอบงำ
กิจการการทำเหมืองแร่โดยคนต่างด้าวและการห้ามยื่นคำขอ
ใบรับอนุญาตเพื่อประโยชน์แก่บุคคลอื่น

หนังสือรับรองตามประกาศกระทรวงอุตสาหกรรม
เรื่อง การกำหนดข้อห้ามการกระทำที่มีลักษณะเป็นการหลอกลวงทำเหมืองแร่โดยคนต่างด้าว
และการห้ามยื่นคำขอรับใบอนุญาตเพื่อประโยชน์แก่บุคคลอื่น พ.ศ.2560

ทำที่ กลุ่มอุตสาหกรรมพื้นฐานและการเหมืองแร่
สำนักงานอุตสาหกรรมจังหวัดนครสวรรค์

28 มกราคม 2562

ข้าพเจ้า บริษัท เอ็มบีได จีเอชหลาย จำกัด ผู้ยื่นคำขอประทานบัตรเพื่อขุดแร่ ตามคำขอประทานบัตรที่ 3/2542 ที่กองท่าบลู่มู่ทอง อำเภอหนองบัว จังหวัดนครสวรรค์ จำนวน 1 แปลง ขอให้ได้รับรองและต่อเจ้าพนักงานอุตสาหกรรมแร่ประจำท้องที่จังหวัดนครสวรรค์ ว่าข้าพเจ้า ไม่ได้กระทำการที่มีลักษณะเป็นการหลอกลวงทำเหมืองแร่โดยคนต่างด้าว และได้ยื่นคำขอรับใบอนุญาตเพื่อประโยชน์แก่บุคคลอื่น ตามประกาศกระทรวงอุตสาหกรรม เรื่องการกำหนดข้อห้ามการกระทำที่มีลักษณะเป็นการหลอกลวงทำเหมืองแร่โดยคนต่างด้าว และการห้ามยื่นคำขอรับใบอนุญาตเพื่อประโยชน์แก่บุคคลอื่น พ.ศ.2560 ฉบับลงวันที่ 28 ธันวาคม 2560

ข้าพเจ้าขอรับรองว่าข้อความที่ให้ไว้ข้างต้นเป็นความจริงทุกประการ และหากภายหลังปรากฏว่า ข้าพเจ้ามีพฤติการณ์ขัดกันประกาศกระทรวงอุตสาหกรรม เรื่องการกำหนดข้อห้ามการกระทำที่มีลักษณะเป็นการหลอกลวงทำเหมืองแร่โดยคนต่างด้าว และการห้ามยื่นคำขอรับใบอนุญาตเพื่อประโยชน์แก่บุคคลอื่น พ.ศ.2560 ข้าพเจ้ายินยอมให้ถูกออกประทานบัตรทำเหมืองแร่ค่าขอประทานบัตรหรือเลิกก่อนประทานบัตรแล้วแต่กรณี โดยข้าพเจ้าจะไม่เรียกร้องค่าเสียหายใด ๆ จากทางราชการทั้งสิ้น



เอกสารแนบ 7
รายงานการฟื้นฟูพื้นที่ทำเหมือง

รายงานแผนและผลการดำเนินงาน

ด้านการฟื้นฟูพื้นที่ที่ทำเหมือง

โครงการเหมืองแร่แรูปุ้ม

ประทานบัตรเลขที่ 32235/16360

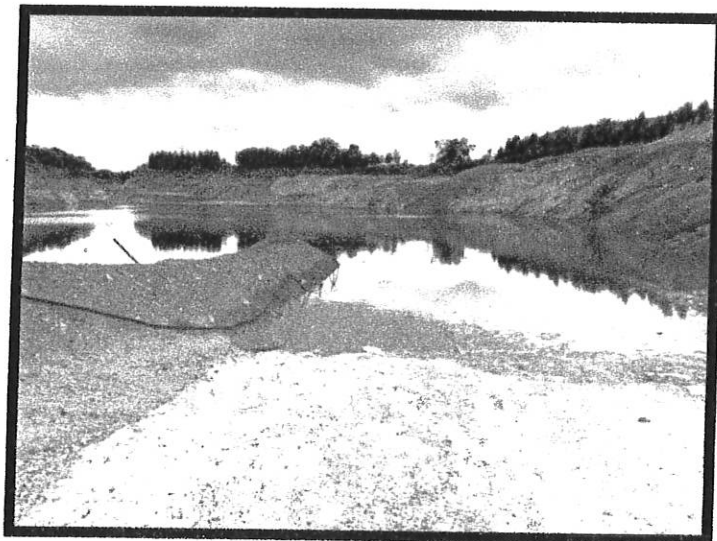

ตั้งอยู่ที่ หมู่ที่ 7 ตำบลทุ่งทอง อำเภอหนองบัว จังหวัดนครสวรรค์

ของ

บริษัท เอ็นนิโก้ ซัพพลาย จำกัด

กรกฎาคม 2565



WS. ௭௭௭

รายงานแผนและผลการดำเนินงานด้านการฟื้นฟูพื้นที่ที่ทำเหมือง
เสนอต่อกรมอุตสาหกรรมพื้นฐานและการเหมืองแร่ และ
สำนักงานนโยบายและแผนทรัพยากรธรรมชาติและสิ่งแวดล้อม

การรายงานครั้ง...../วันที่ 14 เดือน กรกฎาคม พ.ศ. 2565

๑. ข้อมูลประธานบัตร

ข้อมูลประธานบัตร
ชื่อผู้ถือประธานบัตร จวิทย์ เชนนิโกะ ชัพพลาย
ชื่อผู้รับช่วงการทำเหมือง —
หมายเลขประธานบัตร 32235/16360 หมายเลขคำขอประธานบัตรเดิม 8/2542
ที่ตั้ง ตำบล ทุ่งกุล อำเภอ นพพูน จังหวัด นครศรีธรรม
ชนิดแร่ หินปูน วิธีการทำเหมือง โดยวิธีระเบิด / ระเบิดรวม
อายุประธานบัตร 25 ปี เริ่มตั้งแต่ 7 สิงหาคม พ.ศ. 2562 วันสิ้นสุดอายุ 6 สิงหาคม พ.ศ. 2587
เนื้อที่ประธานบัตรทั้งหมด 120-3-56 ไร่ โดยกรรมสิทธิ์ที่ดินมีดังนี้
☐ ที่กรรมสิทธิ์ (ระบุประเภท เช่น โฉนด, นส. 3ก, นส. 3 ฯลฯ) ไร่
☐ ที่รัฐ (ระบุประเภท เช่น ป่าสงวน, สปก.) จ.รบ. ป.ก. พ.ศ. 2494 จำนวน 120-3-56 ไร่
☐ อื่น ๆ (ระบุ) ไร่

๒. ข้อมูลการทำเหมืองปัจจุบัน

สภาพปัจจุบัน ☒ เปิดการทำเหมือง ☐ หยุดการทำเหมือง

พื้นที่ที่ใช้ในการทำเหมืองและกิจกรรมเกี่ยวเนื่องทั้งหมดในปัจจุบัน 100-0-0 ไร่

จำนวนหน้าเหมือง/บ่อเหมืองปัจจุบัน..... 1 แห่ง

ขนาด (ระบุขนาดแต่ละแห่งตามลำดับ)..... 50-0-0 ไร่

พื้นที่เก็บกองเปลือกดินและเศษหิน..... 1 แห่ง

ขนาด (ระบุขนาดแต่ละแห่งตามลำดับ)..... 25-0-0 ไร่

พื้นที่โรงแต่งแร่/สำนักงาน/บ้านพัก ฯลฯ รวม 25-0-0 ไร่

จำนวนชุมชนเมืองที่ไม่ใช่ท่าเหมืองแล้ว..... 1 แห่ง ขนาด 10-0-0 ไร่ ลึก 30 เมตร

พื้นที่ที่ผ่านการทำเหมืองแล้ว 50-0-0 ไร่ พื้นที่ที่ทำการฟื้นฟูแล้ว 10-0-0 ไร่

๓. รูปแบบการใช้ประโยชน์ที่ดินภายหลังสิ้นสุดการทำเหมือง (พร้อมแนบแผนผังการฟื้นฟูพื้นที่ในภาพรวม ซึ่งสอดคล้องกับแผนผังโครงการทำเหมือง โดยส่งเฉพาะครั้งแรกของการรายงาน และทุกครั้งที่มีการเปลี่ยนแปลงรูปแบบการใช้พื้นที่สุดท้าย)

✓ พัฒนาเป็นแหล่งน้ำสาธารณะ [] พัฒนาเป็นทุ่งหญ้าธรรมชาติ/ทุ่งหญ้าเลี้ยงสัตว์

☐ พัฒนาเป็นพื้นที่เกษตรกรรม

☐ ปลุกสร้างสวนป่า

☐ อื่น ๆ (ระบุ).....

๔. ผลการดำเนินการในช่วง ๓ ปีที่ผ่านมา (พร้อมแนบแผนผังแสดงพื้นที่ดำเนินการปรับปรุงและฟื้นฟูสภาพพื้นที่ให้ทำเหมือง และภาพถ่ายการดำเนินงาน)

☒ การปรับสภาพและฟื้นฟูพื้นที่บริเวณหน้าเหมือง

จำนวน 1 แห่ง เนื้อที่ 2-0-0 ไร่

วิธีดำเนินการ (ให้อธิบายลักษณะของหน้าเหมือง, ความปลอดภัย) ได้มีการปลูกต้นไม้ไว้รอบเขตเหมือง

☐ การปรับสภาพและฟื้นฟูกองเก็บเปลือกดินและเศษหิน

จำนวน 1 แห่ง เนื้อที่ 25-0-0 ไร่

วิธีดำเนินการ ปลูกต้นไม้พัฒนาบริเวณหน้าเหมือง

☐ การปรับสภาพและฟื้นฟูชุมชนเมืองที่ไม่ใช้ในการทำเหมืองแล้ว

จำนวน 1 แห่ง ขนาด (กxยxล) 10 ไร่ x 1600x30 เมตร

วิธีดำเนินการ ปลูกต้นไม้บริเวณหน้าเหมือง

☐ การปรับสภาพและฟื้นฟูระบบป้องกันการชะล้างตะกอนดินจากบริเวณหน้าเหมือง ที่เก็บกองเปลือกดิน/เศษหิน และบริเวณอื่น ๆ อาทิเช่น คันทำนบดินและคูระบายน้ำและบ่อตกตะกอน เป็นต้น

จำนวน 2 แห่ง ขนาด (กxยxล) 2 ไร่ x 1600x1,1000x1.5x1 เมตร

วิธีดำเนินการ ทำคันทำนบดินและคูระบายน้ำและบ่อตกตะกอน

☐ การปลูกต้นไม้ระหว่างพื้นที่ว่างทั่วไปในเขตพื้นที่ประทานบัตร รวมเนื้อที่ 2-0-0 ไร่

วิธีดำเนินการ ปลูกต้นไม้บริเวณประทานบัตร

☐ การปรับสภาพและฟื้นฟูพื้นที่บริเวณโรงแต่งแร่/โรงโม่หิน เนื้อที่.....ไร่

วิธีดำเนินการ

☐ การปรับสภาพและฟื้นฟูพื้นที่บริเวณสำนักงาน/บ้านพัก เนื้อที่.....ไร่

วิธีดำเนินการ

งบประมาณดำเนินงานทั้งหมดโดยประมาณ.....บาท

๕. แผนการดำเนินงานในช่วง ๓ ปีข้างหน้า

๕.๑ แผนการดำเนินงานที่จะจัดทำในช่วง ๓ ปีข้างหน้า (พร้อมแนบแผนผังแสดงตำแหน่งที่จะดำเนินการใน ๓ ปีข้างหน้า)

- ☐ การปรับปรุงสภาพและฟื้นฟูพื้นที่บริเวณหน้าเหมือง

จำนวน.....แห่ง เนื้อที่.....ไร่

วิธีดำเนินการ

- ☐ การปรับปรุงสภาพและฟื้นฟูกองเก็บเปลือกดินและเศษหิน

จำนวน.....แห่ง เนื้อที่.....ไร่

วิธีดำเนินการ

- ☐ การปรับปรุงสภาพและฟื้นฟูชุมชนเมืองที่ไม่ใช้ในการทำเหมืองแล้ว

จำนวน.....แห่ง ขนาด (กxยxล).....เมตร

วิธีดำเนินการ

- ☐ การปรับปรุงสภาพและฟื้นฟูระบบป้องกันการชะล้างตะกอนดินจากบริเวณหน้าเหมือง ที่เก็บกองเปลือกดิน/เศษหิน และบริเวณอื่น ๆ อาทิเช่น คันทำนบดินและคูระบายน้ำและบ่อดักตะกอน เป็นต้น

จำนวน.....แห่ง ขนาด (กxยxล).....เมตร

วิธีดำเนินการ

- ☐ การปลูกต้นไม้ระหว่างพื้นที่ว่างทั่วไปในเขตพื้นที่ประทานบัตร รวมเนื้อที่.....ไร่

วิธีดำเนินการ

- ☐ การปรับปรุงสภาพและฟื้นฟูพื้นที่บริเวณโรงแต่งแร่/โรงโม่หิน เนื้อที่.....ไร่

วิธีดำเนินการ

- ☐ การปรับปรุงสภาพและฟื้นฟูพื้นที่บริเวณสำนักงาน/บ้านพัก เนื้อที่.....ไร่

วิธีดำเนินการ.....

๕.๒ การจัดเตรียมงบประมาณ

งบประมาณสำหรับดำเนินงานตามแผนงาน.....บาท

งบประมาณสำหรับการบำรุงรักษาพื้นที่ที่ฟื้นฟูแล้ว.....บาท

ปัญหาและอุปสรรคที่ต้องการความช่วยเหลือ/สนับสนุนจากกรมอุตสาหกรรมพื้นฐานและการเหมืองแร่
และหรือส่วนราชการอื่น ๆ

วิธีดำเนินการ

.....

.....

.....

.....

.....

.....

.....

(ลง

ตำแหน่ง

รับร

(ส

ตำแหน่ง

าน



รูปที่ 1 คุรระบายน้ำรอบเหมือง



รูปที่ 2 ที่เก็บกองเปลือกดิน

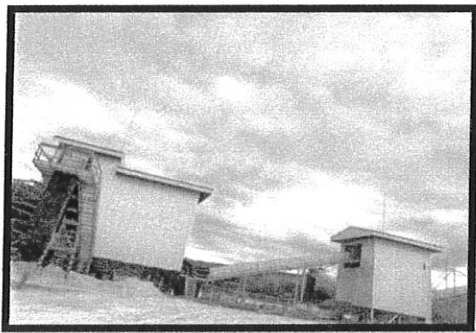

รูปที่ 3 โรงแต่งแร่ระบบปิด

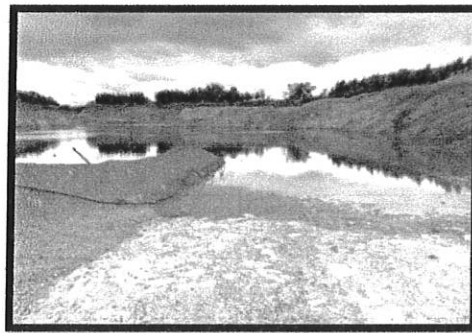

รูปที่ 4 ขุมเหมือง



รูปที่ 5 พื้นที่ทำการฟื้นฟู



รูปที่ 6 พื้นที่พัฒนาเป็นทุ่งหญ้า



รูปที่ 7 คันทำนบ



รูปที่ 8 แนวต้นไม้